



RELATÓRIO DE GOVERNANÇA CORPORATIVA

RELATÓRIO ANUAL – 2022

Presidente:
Carolina Alves Luiz Pereira

Chefe de Gabinete:
Frederico Fernandes Uchôa

Secretária Executiva:
Regiane Siqueira de Sá

Autores do Relatório:
Valéria Soares Brito
Wesley Marcos S. Teles

www.goianiaprev.go.gov.br
Avenida B, nº 155,
Setor Oeste, CEP 74110-030
Goiânia/GO

GOIÂNIA-GO
2022

PREFEITURA DE GOIÂNIA
INSTITUTO DE PREVIDÊNCIA DOS SERVIDORES PÚBLICOS DE GOIANIA
GOIANIAPREV

RELATÓRIO DE GOVERNANÇA CORPORATIVA

RELATÓRIO ANUAL – 2022

O presente relatório foi elaborado em conformidade com as normas e procedimentos aplicáveis à Administração Pública e obediência aos critérios da legislação vigente.

GOIÂNIA-GO
2022

**INSTITUTO DE PREVIDÊNCIA DOS SERVIDORES DO MUNICÍPIO DE GOIÂNIA
(GOIANIAPREV)**

Avenida B, nº 155, Setor Oeste

CEP 74110-030 – Goiânia/GO

<https://www.goianiaprev.go.gov.br/>

goianiaprev@goiania.go.gov.br

Telefone: (62) 3524-5800

Carolina Alves Luiz Pereira
Presidente

Regiane Siqueira de Sá
Secretária Executiva

Frederico Fernandes Uchôa
Chefe de Gabinete

Dione Cleber de Souza Carmo
Diretor de Benefícios Previdenciários

Ítalo Estrela Porto
Diretor Administrativo

Anderson Luis Faria Rocha
Controlador Especial Previdenciário

Talita S. Hayasaki
Chefe da Advocacia Setorial

Vivian Mantovani Battaglin Ferreira
Procuradora Especial Previdenciária

Autores do Relatório de Governança:

Valéria Soares Brito
Chefia da Advocacia Setorial

Wesley Marcos de Souza Teles
Gerência de Finanças e Contabilidade

SUMÁRIO

1 APRESENTAÇÃO	6
1 PARTE 1 – VISÃO GERAL ORGANIZACIONAL	7
1.1 Organograma.....	7
1.2 Legislação	8
1.3 Principais Competências	9
1.3.1 O que é o GOIANIAPREV?.....	10
1.3.2 Por que o GOIANIAPREV foi criado?	11
1.3.3 Visão.....	12
1.3.4 Missão.....	12
1.3.5 Valores.....	12
2 PARTE 2 – DADOS DOS SEGURADOS, RECEITAS E DESPESAS	12
2.1 Dados dos Segurados	12
2.2 Receitas	14
2.3 Despesas	17
3 PARTE 3 – EVOLUÇÃO DA SITUAÇÃO ATUARIAL	20
3.1 Custo Previdenciário total	20
3.2 Evolução Quantitativa e Qualitativa dos custos por tipo de benefício.....	21
3.3 Evolução do Resultado Relativo ao Equilíbrio Financeiro e Atuarial e do Plano de Custeio	23
4 PARTE 4 – GESTÃO DE INVESTIMENTOS	37
4.1 Gestão de Investimento	37
5 PARTE 5 – ATIVIDADES DOS ÓRGÃOS COLEGIADOS	42
5.1 Conselho Municipal de Previdência – CMP	42
5.2 Conselho Fiscal	50
5.3 Comitê de Investimentos.....	57

6 PARTE 6 – ATIVIDADES INSTITUCIONAIS	63
6.1 Gestão de pessoal	63
6.2 Gestão orçamentária e financeira	67
6.3 Gerenciamento do custeio e contratos.....	71
6.4 Controle interno	76
6.5 Cumprimento de decisões judiciais e conformidade.....	83
6.6 Canais de atendimento	84
7 PARTE 7 – RESULTADOS E DESEMPENHO DA GESTÃO	86
7.1 Diretoria Administrativa	86
7.1.1 Gerência de Apoio Administrativo.....	86
7.1.2 Gerência de Finanças e Contabilidade	86
7.1.3 Gerência de Gestão e Desenvolvimento de Pessoas.....	88
7.1.4 Gerência de Planejamento Gerência de Planejamento Gerência de Planejamento	88
7.1.5 Tecnologia da Informação - TI.....	89
7.2 Diretoria de Benefícios	90
7.2.1 Gerência de Atendimento, Cadastro e Arquivo Previdenciário	90
7.2.2 Gerência de Cálculo de Folha de Pagamento	91
7.2.3 Gerência de Receitas e Contribuições	91
7.2.4 Gerência de Averbação e Compensação Previdenciária	92
7.2.5 Gerência da Junta Médica Previdenciária	92
8 CONCLUSÃO	94

1 APRESENTAÇÃO

O presente relatório de Governança Corporativa, norteado pelos princípios da transparência, equidade, prestação de contas (accountability), responsabilidade social e eficiência no serviço público, foi atualizado a fim de fornecer informações que permitam aos segurados, aos beneficiários e à sociedade em geral, acompanhar as principais atividades do GOIANIAPREV, bem como dar transparência aos resultados alcançados.

Importante salientar que, o GOIANIAPREV obteve a certificação institucional (Nível I), em maio de 2021, no Programa de Certificação Institucional e Modernização da Gestão dos Regimes Próprios de Previdência Social – Pró-Gestão RPPS, com validade de 03 (três) anos, emitido por empresa certificadora, credenciada pela Secretaria de Regime Próprio e Complementar – SRPC do Ministério da Previdência Social-MPS, após procedimento de auditoria.

O referido programa, de iniciativa da SRPC/MPS, tem como objetivo promover a Certificação dos Regimes Próprios de Previdência Social da União, dos Estados, do Distrito Federal e dos Municípios, visando incentivar a adoção de melhores práticas de gestão, aprimorando o controle dos ativos e passivos previdenciários, conferindo maior transparência no relacionamento com os segurados e a sociedade.

Dessa forma, publica-se o relatório de Governança Corporativa, do exercício de 2022, elaborado a partir dos dados gerenciais extraídos dos setores competentes, reforçando, assim, o compromisso do GOIANIAPREV com a transparência e com a eficiência da gestão previdenciária.

1 PARTE 1 – VISÃO GERAL ORGANIZACIONAL

1.1 Organograma

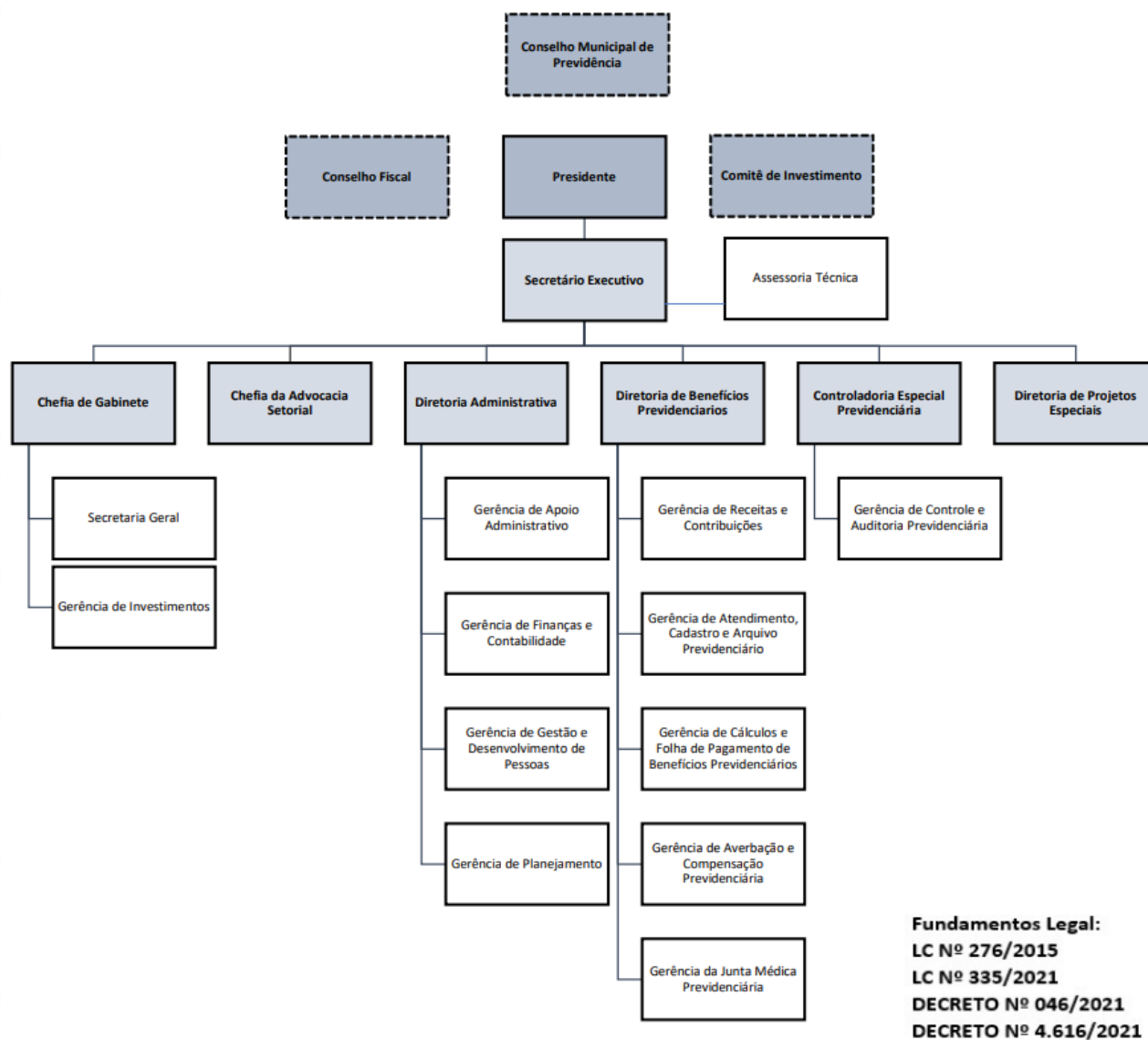

1.2 Legislação

Através da Lei nº 6.103/1984, que instituiu o Regime Jurídico do Município, foram criados os benefícios de aposentadoria e pensão por morte, garantindo, com isso, os requisitos mínimos para implementação do Regime Próprio do Município de Goiânia.

O Decreto nº 631, de 26 de junho de 1989, constituiu Comissão Especial em parceria com a UNIMED, para prestação de atendimento médico-hospitalar aos funcionários públicos da Prefeitura de Goiânia.

Já o Decreto nº 1.523, de 22 de dezembro de 1989, constituiu, de acordo com o art. 116 da Lei nº 6.103, de 16 de janeiro de 1984, a Comissão Especial para gerir a assistência à saúde dos servidores municipais, por meio de um órgão denominado Fundo de Manutenção da Assistência à Saúde dos Funcionários Municipais – FUMASF.

A Lei nº 7.747, de 13 de novembro de 1997, criou o Instituto de Seguridade Social dos Servidores Municipais – ISM, órgão responsável pela promoção da Assistência à Saúde, cuja regulamentação desta foi garantida através da Lei 8.011, de 05 de setembro de 2000.

Na sequência, a Lei nº 8.095, de 26 de abril de 2002, alterou a Lei nº 8.011 de 05/09/2000, e dispõe sobre o Regime Próprio de Previdência Social dos Servidores Públicos do Município de Goiânia, compreendendo os Programas de Previdência de Assistência à Saúde e Sociais.

O Instituto de Previdência dos Servidores Municipais de Goiânia – IPSM, criado pela Lei nº 8.537, de 20 de junho de 2007, é uma entidade autárquica, com personalidade jurídica de direito público interno e autonomia administrativa, financeira e patrimonial, que integra a administração indireta do Poder Executivo do Município de Goiânia, nos termos dos arts. 12 e 13, da Lei Complementar nº 276, de 03 de junho de 2015.

Por fim, compete destacar que a Lei Complementar nº 312/2018, que dispõe sobre a reestruturação do Regime Próprio de Previdência Social de Goiânia e dá outras providências, alterou o nome do Instituto Previdenciário, que passou a denominar-se Instituto de Previdência dos Servidores do Município de Goiânia – GOIANIAPREV, sendo composto pela Unidade Gestora, pelo Fundo Financeiro – FUNFIN e pelo Fundo Previdenciário – FUNPREV.

O GOIANIAPREV é hoje a Autarquia Municipal responsável pela Gestão do Regime Próprio de Previdência dos Servidores Municipais de Goiânia.

1.3 Principais Competências

Conforme disposições contidas nos artigos 4º e 5º, da Lei Complementar nº 312/2018, o GOIANIAPREV tem por finalidade gerir o Regime Próprio de Previdência Social dos Servidores do Município de Goiânia - RPPS, abrangendo os servidores públicos ativos, os aposentados e os pensionistas da Administração Municipal Direta, Autárquica e Fundacional do Poder Executivo e do Poder Legislativo, cabendo-lhe:

- I - a administração, o gerenciamento e operacionalização do regime de previdência;
- II - a arrecadação, a cobrança e a gestão de recursos e contribuições necessários ao custeio do regime previdenciário e da Unidade Gestora Única;
- III - a concessão, manutenção e pagamento dos benefícios previdenciários aos segurados servidores ativos, aposentados e pensionistas, nos termos da legislação vigente;
- IV - manutenção de convênios com órgãos e entidades da Administração Direta e Indireta e do Poder Legislativo para a consecução de suas competências.

O GOIANIAPREV deverá garantir pleno acesso dos segurados e beneficiários as informações relativas à gestão do RPPS, em atendimento a requerimentos e pela disponibilização, inclusive por meio eletrônico, dos relatórios contábeis, financeiros, previdenciários e dos demais dados pertinentes.

Compete ainda ao GOIANIAPREV, também nos termos da citada Lei Complementar, a execução de ações institucionais, pautadas no desempenho das suas atividades ou atribuições fundamentais:

- I - disciplinar, no âmbito de sua competência, as normas referentes ao RPPS, bem como as relativas à orientação, supervisão, fluxos de trabalho e ao acompanhamento das atividades descentralizadas;
- II - gerir a receita, o patrimônio, os fundos e o risco financeiro e atuarial do RPPS;
- III - monitorar informações e decisões que envolvam a relação de trabalho que impactam no risco e no equilíbrio financeiro e atuarial;

- IV - promover ações institucionais no contexto das relações de trabalho, saúde e previdência do servidor, em conjunto com os órgãos/entidades da Administração Municipal e a Câmara Municipal de Goiânia;
- V - realizar o censo previdenciário e recadastramento dos segurados e beneficiários do RPPS;
- VI - constituir, organizar, gerir e manter base de dados informatizada, contendo informações cadastrais, funcionais e da folha de pagamento dos aposentados e pensionistas do RPPS;
- VII - manter atualizado o registro individual dos aposentados e pensionistas do RPPS;
- VIII - manter e gerir o conhecimento previdenciário;
- IX - manter relacionamento institucional com os segurados;
- X - realizar as atividades de perícia oficial em saúde para concessão de benefícios previdenciários e de processos de readaptação profissional;
- XI - interagir com as unidades de gestão de pessoas dos órgãos/entidades da Administração Municipal e da Câmara Municipal, quanto à capacitação e aperfeiçoamento profissional dos gestores e servidores na área previdenciária;
- XII - garantir aos segurados e dependentes o pleno acesso às informações previdenciárias de seus interesses, inclusive quanto ao equilíbrio financeiro e atuarial do RPPS, observados os termos das normas de acesso à informação;
- XIII - promover estudos de impacto previdenciário e atuarial das propostas que tratem de inovações ou alterações na relação de trabalho e remuneração dos servidores vinculados ao RPPS, com o objetivo de subsidiar a adoção de proposições, visando ao equilíbrio financeiro e atuarial do regime.

1.3.1 O que é o GOIANIAPREV?

O Instituto de Previdência dos Servidores do Município de Goiânia – GOIANIAPREV é uma entidade autárquica pertencente aos quadros da Administração Pública Municipal de Goiânia, cuja finalidade, na condição de unidade gestora, consiste na administração, no gerenciamento e na operacionalização do Regime Próprio, incluindo a arrecadação e a gestão do Fundo Financeiro – FUNFIN e do Fundo Previdenciário – FUNPREV, bem como a concessão, o pagamento e a manutenção dos benefícios previdenciários.



1.3.2 Por que o GOIANIAPREV foi criado?

Para cumprir o que determina o artigo 40 da Constituição da República Federativa do Brasil de 1988, que assegura a todos os servidores em cargo efetivo um Regime Próprio de Previdência Social.

O Instituto de Previdência dos Servidores do Município de Goiânia foi criado pela Lei nº 8.537, 20 de junho de 2007, com a finalidade de assegurar aos seus segurados e beneficiários os meios imprescindíveis para sua manutenção em situação de incapacidade, idade avançada, tempo de contribuição, maternidade, reclusão e morte.

Foi criado para gerir os recursos garantindo os benefícios previdenciários de cada servidor público vinculado ao Regime Próprio, juntamente com a Administração Pública Municipal.

Com o advento da Emenda Constitucional nº 103, publicada em 13 de novembro de 2019, os Regimes Próprios de Previdência passaram a ser responsáveis pelo pagamento apenas de aposentadoria e pensão por morte.

Dessa forma, os benefícios temporários de salário-família, licença-maternidade, auxílio-reclusão e auxílio-doença deixaram de ser previdenciários e passaram a ser de responsabilidade do Tesouro Municipal.

1.3.3 Visão

Assegurar os benefícios previdenciários aos servidores efetivos e seus dependentes, preservando o equilíbrio financeiro e atuarial.

1.3.4 Missão

Ser um instituto de referência em boas práticas de gestão previdenciária.

1.3.5 Valores

Compromisso, Transparência, Inovação, Sustentabilidade e Excelência.

2 PARTE 2 – DADOS DOS SEGURADOS, RECEITAS E DESPESAS

2.1 Dados dos Segurados

O Regime Próprio de Previdência Social de Goiânia, oferta aos seus segurados, conforme as disposições legais previstas na legislação municipal atualmente vigente e na Emenda Constitucional nº 103/2019, um rol descritivo contendo os seguintes benefícios previdenciários:

1. Quanto aos segurados:

- a) Aposentadoria por invalidez;
- b) Aposentadoria compulsória;
- c) Aposentadoria por idade e tempo de contribuição; e
- d) Aposentadoria por idade.

2. Quanto aos dependentes:

- a) Pensão por morte.

Os segurados deste RPPS são os servidores efetivos vinculados aos poderes Executivo e Legislativo do Município de Goiânia, bem como seus dependentes.

O GOIANIAPREV administra dois planos de benefícios previdenciários, reestruturado pela Lei Municipal nº 312/2018. Conforme artigo 50 da Lei Municipal nº 312/2018 os servidores que tenham sido admitidos como efetivos no Município de Goiânia até 30 de abril de 2002 e que tenham nascido após 31 de dezembro de 1954, ficam vinculados ao Fundo Financeiro (FUNFIN). Os demais

servidores ou os do FUNFIN que optarem pela Previdência Complementar estão vinculados ao Fundo Previdenciário FUNPREV.

O GOIANIAPREV contava, em 31/12/2022, com 40.355 (quarenta mil, trezentos e cinquenta e cinco) segurados divididos entre ativos, aposentados e pensionistas, conforme quadro a seguir:

QUANTITATIVO DE SEGURADOS 2022			
Ativos	Aposentados	Pensionistas	Total
29.234	9.176	1.945	40.355

Os resumos das folhas de pagamento dos benefícios de aposentadoria e pensão por morte referentes ao ano de 2022, estão demonstrados nos dois quadros a seguir separados pelos planos financeiro e previdenciário.

RESUMO DAS FOLHAS DE PAGAMENTO - APOSENTADOS		
MÊS	FUNFIN	FUNPREV
JANEIRO	R\$ 23.549.298,77	R\$ 30.103.903,54
FEVEREIRO	R\$ 24.957.153,22	R\$ 31.527.361,66
MARÇO	R\$ 25.073.389,13	R\$ 31.141.382,29
ABRIL	R\$ 25.180.506,20	R\$ 32.164.148,94
MAIO	R\$ 27.100.013,65	R\$ 33.523.878,56
JUNHO	R\$ 29.196.810,63	R\$ 36.160.877,45
JULHO	R\$ 27.701.558,63	R\$ 33.829.010,28
AGOSTO	R\$ 27.528.103,04	R\$ 33.818.075,28
SETEMBRO	R\$ 29.002.468,03	R\$ 35.713.216,23
OUTUBRO	R\$ 29.610.564,58	R\$ 36.584.137,68
NOVEMBRO	R\$ 29.150.957,39	R\$ 35.431.038,25
DEZEMBRO	R\$ 30.696.234,62	R\$ 36.324.813,04
TOTAL	R\$ 328.747.057,89	R\$ 406.321.843,20

RESUMO DAS FOLHAS DE PAGAMENTO - PENSIONISTAS		
MÊS	FUNFIN	FUNPREV
JANEIRO	R\$ 1.377.462,88	R\$ 6.473.895,18
FEVEREIRO	R\$ 1.417.364,06	R\$ 6.742.381,32
MARÇO	R\$ 1.532.187,52	R\$ 6.941.637,39
ABRIL	R\$ 1.617.461,62	R\$ 6.894.180,85
MAIO	R\$ 1.636.176,04	R\$ 6.997.463,88
JUNHO	R\$ 1.640.436,79	R\$ 6.980.394,34
JULHO	R\$ 1.579.023,11	R\$ 6.647.470,49
AGOSTO	R\$ 1.568.249,01	R\$ 6.828.953,36
SETEMBRO	R\$ 1.641.992,12	R\$ 7.001.056,02
OUTUBRO	R\$ 1.667.840,93	R\$ 7.067.016,68
NOVEMBRO	R\$ 1.642.431,66	R\$ 6.870.683,64
DEZEMBRO	R\$ 1.833.306,05	R\$ 7.430.450,57
TOTAL	R\$ 19.092.518,11	R\$ 82.542.659,87

2.2 Receitas

Para manter o equilíbrio financeiro e atuarial do plano de custeio dos benefícios previdenciários ao longo do tempo, o GOIANIAPREV possui como fonte de recursos as receitas listadas abaixo:

- Contribuição dos servidores efetivos ativos;
- Contribuição dos servidores inativos e pensionistas sobre a parcela remuneratória que vier a exceder o teto de remuneração do RGPS;
- Contribuição do ente federativo;
- Parcelamento das contribuições patronais de anos anteriores a 2018 de diversos órgãos da administração direta e indireta com o RPPS;
- Rendimento dos investimentos do RPPS;
- Compensação Previdenciária;
- Dívida ativa da Prefeitura Municipal de Goiânia, conforme art. 63 da Lei Municipal nº 312/2018;
- Aportes recebidos conforme parágrafo único, do art. 51, da Lei Municipal nº 312/2018 para cobertura de insuficiências financeiras do Plano Financeiro.

A seguir, apresentamos os valores detalhados mensais e acumulados da arrecadação previdenciária e outras receitas do Fundos: Financeiro – FUNFIN, Previdenciário – FUNPREV e do Plano de Custeio Administrativo, respectivamente, no ano de 2022:

RECEITA FUNFIN

TIPO DE RECEITA	JANEIRO	FEVEREIRO	MARÇO	ABRIL	MAIO	JUNHO
Contribuição do servidor ativo	R\$ 4.498.284,89	R\$ 4.528.283,29	R\$ 4.559.839,96	R\$ 4.673.490,48	R\$ 4.765.804,78	R\$ 5.582.457,51
Juros e multa servidor ativo	R\$ 9,55	R\$ 67.400,98	R\$ -			R\$ 518,49
Contribuição do servidor inativo	R\$ 1.010.962,28	R\$ 834.671,34	R\$ 981.631,34	R\$ 938.116,05	R\$ 980.785,90	R\$ 1.128.343,33
Contribuição do servidor pensionista	R\$ 26.542,31	R\$ 24.536,99	R\$ 26.634,23	R\$ 28.388,45	R\$ 40.996,98	R\$ 32.562,96
Contrib. Patronal - serv ativo-disposição	R\$ 37.662,17	R\$ 52.101,66	R\$ 156.134,70	R\$ 32.611,39	R\$ 32.531,43	R\$ 36.451,60
Contrib. Patronal - juros e multas – disp.	R\$ 13,35	R\$ 83.015,55	R\$ -	R\$ 13.369,54	R\$ -	R\$ 754,15
Contribuição patronal - servidor ativo	R\$ 4.005.485,43	R\$ 5.904.971,82	R\$ 5.817.665,47	R\$ 5.953.835,67	R\$ 6.201.405,09	R\$ 7.127.403,41
Juros e multa patronal – serv. ativo	R\$ -	R\$ -	R\$ -	R\$ -		
Remuneração dos recursos do RPPS	R\$ 67.493,16	R\$ 75.960,84	R\$ 103.982,70	R\$ 93.628,66	R\$ 95.849,80	R\$ 136.983,20
Outras restituições	R\$ 116.755,31	R\$ 78.134,36	R\$ 137.204,40	R\$ 217.404,05	R\$ 181.875,41	R\$ 156.731,50
Aporte da folha	R\$ 13.496.488,17	R\$ 15.175.455,54	R\$ 15.397.483,94	R\$ 15.070.921,45	R\$ 16.681.765,88	R\$ 17.302.111,68
TOTAL	R\$ 23.259.696,62	R\$ 26.824.532,37	R\$ 27.180.576,74	R\$ 27.021.765,74	R\$ 28.981.015,27	R\$ 31.504.317,83

RECEITA FUNFIN

TIPO DE RECEITA	JULHO	AGOSTO	SETEMBRO	OUTUBRO	NOVEMBRO	DEZEMBRO
Contribuição do servidor ativo	R\$ 5.173.274,83	R\$ 5.521.730,50	R\$ 5.250.860,71	R\$ 5.280.115,29	R\$ 5.268.563,96	R\$ 6.030.305,93
Juros e multa servidor ativo	R\$ 180,90	R\$ 56,85	R\$ -	R\$ -	R\$ -	R\$ -
Contribuição do servidor inativo	R\$ 1.340.956,36	R\$ 1.141.582,34	R\$ 1.142.554,67	R\$ -	R\$ 3.211.754,77	R\$ -
Contribuição do servidor pensionista	R\$ 31.141,39	R\$ 29.895,09	R\$ 31.300,91	R\$ -	R\$ 76.108,57	R\$ -
Contrib. Patronal - serv ativo-disposição	R\$ 11.642,85	R\$ 183.367,21	R\$ 34.220,73	R\$ 34.110,59	R\$ 131.040,10	R\$ 79.974,27
Contrib. Patronal - juros e multas – disp.	R\$ 232,78	R\$ 81,00	R\$ -	R\$ -	R\$ -	R\$ 58,69
Contribuição patronal - servidor ativo	R\$ 6.638.140,76	R\$ 6.771.026,58	R\$ 6.727.454,30	R\$ 6.745.915,75	R\$ 7.030.368,69	R\$ 6.613.959,86
Juros e multa patronal – serv. ativo		R\$ -	R\$ -	R\$ -	R\$ -	R\$ -
Remuneração dos recursos do RPPS	R\$ 132.718,75	R\$ 169.397,59	R\$ 90.814,15	R\$ 159.688,22	R\$ 123.799,56	R\$ 109.486,53
Outras restituições	R\$ 163.240,89	R\$ 157.575,37	R\$ 156.783,81	R\$ 206.104,03	R\$ 202.881,58	R\$ 200.620,18
Aporte da folha	R\$ 15.948.884,53	R\$ 15.856.628,06	R\$ 17.495.698,96	R\$ 17.980.164,47	R\$ 17.554.571,65	R\$ 20.605.048,48
TOTAL	R\$ 29.440.414,04	R\$ 29.831.340,59	R\$ 30.929.688,24	R\$ 30.406.098,35	R\$ 33.599.088,88	R\$ 33.639.453,94

RECEITA FUNPREV						
TIPO DE RECEITA	JANEIRO	FEVEREIRO	MARÇO	ABRIL	MAIO	JUNHO
Contribuição do servidor ativo	R\$ 11.978.448,18	R\$ 12.585.670,33	R\$ 12.680.547,99	R\$ 11.905.414,80	R\$ 13.295.913,00	R\$ 14.756.521,81
Juros e multa servidor ativo	R\$ 124,49	R\$ 122,80	R\$ 142,03	R\$ 514,79	R\$ -	R\$ 199,49
Contribuição do servidor inativo	R\$ 1.233.826,65	R\$ 992.857,53	R\$ 1.201.450,61	R\$ 1.117.671,07	R\$ 1.233.364,72	R\$ 1.353.279,81
Contribuição do servidor pensionista	R\$ 196.992,30	R\$ 172.818,08	R\$ 216.522,55	R\$ 204.979,02	R\$ 224.609,50	R\$ 206.936,80
Contrib. Patronal - serv ativo-disposição	R\$ 70.356,82	R\$ 92.300,78	R\$ 93.223,69	R\$ 109.348,18	R\$ 126.875,65	R\$ 109.457,39
Contrib. Patronal - juros e multas – disp.	R\$ 160,01	R\$ 43,25	R\$ 198,17	R\$ 841,96	R\$ -	R\$ 255,81
Contribuição patronal servidor ativo	R\$ 9.803.798,08	R\$ 15.748.694,13	R\$ 15.876.042,70	R\$ 15.120.657,82	R\$ 17.098.691,29	R\$ 18.267.850,02
Juros e multa patronal - servidor ativo	R\$ -	R\$ -	R\$ -	R\$ -	R\$ -	R\$ -
Remuneração dos recursos do RPPS	R\$ -	R\$ 821.679,04	R\$ 2.891.604,01	R\$ 1.542.832,58	R\$ 3.598.115,30	R\$ -
Outras restituições	R\$ 148.094,90	R\$ 281.524,40	R\$ 82.806,31	R\$ 556.222,56	R\$ 161.951,82	R\$ 156.588,54
Contribuição patronal - parcelamento	R\$ 4.628.999,21	R\$ 5.096.633,23	R\$ 4.667.623,67	R\$ 4.686.935,91	R\$ 4.938.714,55	R\$ 4.958.980,73
Compensação previdenciária	R\$ -	R\$ -	R\$ 452.425,94	R\$ -	R\$ 441.746,47	R\$ 450.053,88
Dívida ativa	R\$ 4.360.148,25	R\$ 4.926.300,40	R\$ 4.569.293,78	R\$ 4.943.854,87	R\$ 4.371.360,20	R\$ 5.123.194,64
TOTAL	R\$ 32.420.948,89	R\$ 40.718.643,97	R\$ 42.731.881,45	R\$ 40.189.273,56	R\$ 45.491.342,50	R\$ 45.383.318,92

RECEITA FUNPREV						
TIPO DE RECEITA	JULHO	AGOSTO	SETEMBRO	OUTUBRO	NOVEMBRO	DEZEMBRO
Contribuição do servidor ativo	R\$ 13.427.851,51	R\$ 13.071.518,43	R\$ 13.949.559,36	R\$ 14.048.326,80	R\$ 10.020.318,48	R\$ 18.284.457,60
Juros e multa servidor ativo	R\$ 8.296,97	R\$ 33,37	R\$ 6.110,54	R\$ 141,87	R\$ -	R\$ 259,31
Contribuição do servidor inativo	R\$ 1.602.198,69	R\$ 1.369.979,60	R\$ 1.357.631,62	R\$ 1.507.142,39	R\$ 1.626.718,94	R\$ 1.513.173,61
Contribuição do servidor pensionista	R\$ 224.463,99	R\$ 202.674,48	R\$ 213.705,19	R\$ 222.414,95	R\$ 235.136,04	R\$ 203.453,42
Contrib. Patronal - serv ativo-disposição	R\$ 148.618,54	R\$ 118.568,63	R\$ 181.245,63	R\$ 112.090,39	R\$ 114.143,49	-R\$ 1.049.256,21
Contrib. Patronal - juros e multas – disp.	R\$ 11.469,97	R\$ 47,07	R\$ 10.350,74	R\$ 238,43	R\$ 1.844.554,52	R\$ -
Contribuição patronal servidor ativo	R\$ 16.929.913,28	R\$ 17.220.462,54	R\$ 17.409.755,02	R\$ 17.930.389,56	R\$ 12.566.791,70	R\$ 23.012.852,18
Juros e multa patronal - servidor ativo	R\$ -	R\$ -	R\$ -	R\$ -	R\$ -	R\$ -
Remuneração dos recursos do RPPS	R\$ 19.538.768,73	R\$ 4.961.327,99	R\$ 13.168.150,28	-R\$ 14,72	R\$ -	R\$ 3.635.478,62
Outras restituições	R\$ 104.888,20	R\$ -	R\$ 114.615,17	R\$ 202.843,92	R\$ 215.560,73	R\$ 206.239,09
Contribuição patronal - parcelamento	R\$ 5.055.787,20	R\$ 5.133.376,62	R\$ 5.119.079,95	R\$ 5.098.239,72	R\$ 3.259.941,00	R\$ 6.999.144,10
Compensação previdenciária	R\$ -	R\$ 1.020.129,58	R\$ 600.673,14	R\$ 517.698,37	R\$ 700.613,01	R\$ 1.426.081,12
Dívida ativa	R\$ 9.201.616,22	R\$ 5.972.798,59	R\$ 7.447.595,21	R\$ 9.547.341,49	R\$ 9.132.417,07	R\$ 33.148.777,38
TOTAL	R\$ 66.253.873,30	R\$ 49.070.916,90	R\$ 59.578.471,85	R\$ 49.186.853,17	R\$ 39.716.194,98	R\$ 87.380.660,22

RECEITA - GOIANIAPREV						
TIPO DE RECEITA	JANEIRO	FEVEREIRO	MARÇO	ABRIL	MAIO	JUNHO
Serviços de Administração Previdenciária	R\$ 1.600.000,00	R\$ 1.600.000,00	R\$ 1.700.000,00	R\$ 1.800.000,00	R\$ 1.800.000,00	R\$ 1.800.000,00
Outras Restituições	R\$ 105.828,94	R\$ -	R\$ -	R\$ -	R\$ -	R\$ -
Remuneração dos recursos do RPPS	R\$ 193,50	R\$ 188,40	R\$ 235,01	R\$ 215,43	R\$ 269,54	R\$ 268,07
TOTAL	R\$ 1.706.022,44	R\$ 1.600.188,40	R\$ 1.700.235,01	R\$ 1.800.215,43	R\$ 1.800.269,54	R\$ 1.800.268,07

RECEITA - GOIANIAPREV						
TIPO DE RECEITA	JULHO	AGOSTO	SETEMBRO	OUTUBRO	NOVEMBRO	DEZEMBRO
Serviços de Administração Previdenciária	R\$ 1.880.000,00	R\$ 1.880.000,00	R\$ 1.880.000,00	R\$ 1.880.000,00	R\$ 1.880.000,00	R\$ 1.880.000,00
Outras Restituições	R\$ -	R\$ -	R\$ -	R\$ -	R\$ -	R\$ -
Remuneração dos recursos do RPPS	R\$ 279,20	R\$ 317,86	R\$ 2.952,60	R\$ 5.277,74	R\$ 542,01	R\$ -
TOTAL	R\$ 1.880.279,20	R\$ 1.880.317,86	R\$ 1.882.952,60	R\$ 1.885.277,74	R\$ 1.880.542,01	R\$ 1.880.000,00

2.3 Despesas

No tocante as despesas, apresentamos os valores detalhados mensais e acumulados dos pagamentos de benefícios e outras despesas dos Fundos Financeiro e Previdenciário (FUNFIN e FUNPREV) no ano de 2022.

DESPESA FUNFIN						
TIPO DE DESPESA	JANEIRO	FEVEREIRO	MARÇO	ABRIL	MAIO	JUNHO
Aposentadorias e reformas	R\$ 23.753.574,56	R\$ 24.948.637,28	R\$ 17.077.600,30	R\$ 33.121.353,52	R\$ 27.090.651,30	R\$ 29.186.724,95
Pensões	R\$ 1.377.131,58	R\$ 1.414.533,92	R\$ 1.523.848,64	R\$ 1.607.311,13	R\$ 1.628.943,48	R\$ 1.635.101,30
Sentença judicial	R\$ -	R\$ -	R\$ 1.356,99	R\$ -	R\$ -	R\$ -
TOTAL	R\$ 25.130.706,14	R\$ 26.363.171,20	R\$ 18.602.805,93	R\$ 34.728.664,65	R\$ 28.719.594,78	R\$ 30.821.826,25

DESPESA FUNFIN						
TIPO DE DESPESA	JULHO	AGOSTO	SETEMBRO	OUTUBRO	NOVEMBRO	DEZEMBRO
Aposentadorias e reformas	R\$ 27.683.151,05	R\$ 27.507.310,43	R\$ 28.929.733,61	R\$ 29.568.436,58	R\$ 19.507.442,83	R\$ 34.919.110,20
Pensões	R\$ 1.574.874,96	R\$ 1.563.303,85	R\$ 1.638.076,77	R\$ 1.661.489,03	R\$ 1.242.174,12	R\$ 2.223.792,00
Sentença judicial	R\$ -	R\$ 17.045,48	R\$ 188.079,34	R\$ -	R\$ -	R\$ -
TOTAL	R\$ 29.258.026,01	R\$ 29.087.659,76	R\$ 30.755.889,72	R\$ 31.229.925,61	R\$ 20.749.616,95	R\$ 37.142.902,20

DESPESA FUNPREV						
TIPO DE DESPESA	JANEIRO	FEVEREIRO	MARÇO	ABRIL	MAIO	JUNHO
Aposentadorias e reformas	R\$ 30.098.156,74	R\$ 31.525.376,57	R\$ 31.134.392,41	R\$ 32.158.679,75	R\$ 33.520.325,02	R\$ 36.153.257,77
Pensões	R\$ 6.447.114,00	R\$ 6.711.822,19	R\$ 6.906.199,05	R\$ 6.863.725,80	R\$ 6.981.936,94	R\$ 6.955.384,43
Sentença judicial	R\$ -		R\$ 63.837,42	R\$ 153.163,46	R\$ 38.674,93	R\$ 1.783,86
Taxa de Administração	R\$ -		R\$ 3.300.000,00	R\$ 1.800.000,00	R\$ 1.800.000,00	R\$ 1.800.000,00
TOTAL	R\$ 36.545.270,74	R\$ 38.237.198,76	R\$ 41.404.428,88	R\$ 40.975.569,01	R\$ 42.340.936,89	R\$ 44.910.426,06

DESPESA FUNPREV						
TIPO DE DESPESA	JULHO	AGOSTO	SETEMBRO	OUTUBRO	NOVEMBRO	DEZEMBRO
Aposentadorias e reformas	R\$ 33.820.663,61	R\$ 33.815.929,29	R\$ 35.198.229,45	R\$ 36.546.403,86	R\$ 35.259.887,69	R\$ 36.253.026,39
Pensões	R\$ 6.645.298,45	R\$ 6.825.394,20	R\$ 6.995.562,54	R\$ 7.064.695,14	R\$ 6.859.767,47	R\$ 7.414.250,92
Sentença judicial	R\$ 93.712,82	R\$ 29.950,85	R\$ 1.014.356,88	R\$ -	R\$ 366,63	
Taxa de Administração	R\$ 1.880.000,00	R\$ 1.880.000,00	R\$ 1.880.000,00	R\$ 1.880.000,00	R\$ 1.880.000,00	R\$ 1.880.000,00
TOTAL	R\$ 42.439.674,88	R\$ 42.551.274,34	R\$ 45.088.148,87	R\$ 45.491.099,00	R\$ 44.000.021,79	R\$ 45.547.277,31

3 PARTE 3 – EVOLUÇÃO DA SITUAÇÃO ATUARIAL

3.1 Custo Previdenciário total

Na sequência, segue o custo previdenciário total dos fundos Financeiro e Previdenciário juntos (FUNFIN e FUNPREV), referente ao ano de 2022.

CUSTO PREVIDENCIÁRIO TOTAL						
TIPO DE CUSTO	JANEIRO	FEVEREIRO	MARÇO	ABRIL	MAIO	JUNHO
Aposentadorias	R\$ 53.851.731,30	R\$ 56.474.013,85	R\$ 48.211.992,71	R\$ 65.280.033,27	R\$ 60.610.976,32	R\$ 65.339.982,72
Pensões	R\$ 7.824.245,58	R\$ 8.126.356,11	R\$ 8.430.047,69	R\$ 8.471.036,93	R\$ 8.610.880,42	R\$ 8.590.485,73
Sentenças judiciais	R\$ -	R\$ -	R\$ 65.194,41	R\$ 153.163,46	R\$ 38.674,93	R\$ 1.783,86
Taxa de administração	R\$ -	R\$ -	R\$ 3.300.000,00	R\$ 1.800.000,00	R\$ 1.800.000,00	R\$ 1.800.000,00
TOTAL	R\$ 61.675.976,88	R\$ 64.600.369,96	R\$ 60.007.234,81	R\$ 75.704.233,66	R\$ 71.060.531,67	R\$ 75.732.252,31

CUSTO PREVIDENCIÁRIO TOTAL						
TIPO DE CUSTO	JULHO	AGOSTO	SETEMBRO	OUTUBRO	NOVEMBRO	DEZEMBRO
Aposentadorias	R\$ 61.503.814,66	R\$ 61.323.239,72	R\$ 64.127.963,06	R\$ 66.114.840,44	R\$ 54.767.330,52	R\$ 71.172.136,59
Pensões	R\$ 8.220.173,41	R\$ 8.388.698,05	R\$ 8.633.639,31	R\$ 8.726.184,17	R\$ 8.101.941,59	R\$ 9.638.042,92
Sentenças judiciais	R\$ 93.712,82	R\$ 46.996,33	R\$ 1.202.436,22	R\$ -	R\$ 366,63	R\$ -
Taxa de administração	R\$ 1.880.000,00	R\$ 1.880.000,00	R\$ 1.880.000,00	R\$ 1.880.000,00	R\$ 1.880.000,00	R\$ 1.880.000,00
TOTAL	R\$ 71.697.700,89	R\$ 71.638.934,10	R\$ 75.844.038,59	R\$ 76.721.024,61	R\$ 64.749.638,74	R\$ 82.690.179,51

3.2 Evolução Quantitativa e Qualitativa dos custos por tipo de benefício

Vejam agora a evolução qualitativa e quantitativa dos custos por tipo de benefício, sendo eles, aposentadoria e pensão por morte, do Fundos: Financeiro – FUNFIN, Previdenciário – FUNPREV, respectivamente, no ano de 2022.

EVOLUÇÃO DOS CUSTOS POR TIPO DE BENEFÍCIO - FUNFIN						
TIPO DE BENEFÍCIO	JANEIRO	FEVEREIRO	MARÇO	ABRIL	MAIO	JUNHO
Aposentadorias	R\$ 23.549.298,77	R\$ 24.957.153,22	R\$ 25.073.389,13	R\$ 25.180.506,20	R\$ 27.100.013,65	R\$ 29.196.810,63
Pensões	R\$ 1.377.462,88	R\$ 1.417.364,06	R\$ 1.532.187,52	R\$ 1.617.461,62	R\$ 1.636.176,04	R\$ 1.640.436,79
TOTAL	R\$ 24.926.761,65	R\$ 26.374.517,28	R\$ 26.605.576,65	R\$ 26.797.967,82	R\$ 28.736.189,69	R\$ 30.837.247,42

EVOLUÇÃO DOS CUSTOS POR TIPO DE BENEFÍCIO - FUNFIN						
TIPO DE BENEFÍCIO	JULHO	AGOSTO	SETEMBRO	OUTUBRO	NOVEMBRO	DEZEMBRO
Aposentadorias	R\$ 27.701.558,63	R\$ 27.528.103,04	R\$ 29.002.468,03	R\$ 29.610.564,58	R\$ 29.150.957,39	R\$ 30.696.234,62
Pensões	R\$ 1.579.023,11	R\$ 1.568.249,01	R\$ 1.641.992,12	R\$ 1.667.840,93	R\$ 1.642.431,66	R\$ 1.833.306,05
TOTAL	R\$ 29.280.581,74	R\$ 29.096.352,05	R\$ 30.644.460,15	R\$ 31.278.405,51	R\$ 30.793.389,05	R\$ 32.529.540,67

EVOLUÇÃO DOS SEGURADOS POR TIPO DE BENEFÍCIO - FUNFIN						
TIPO DE BENEFÍCIO	JANEIRO	FEVEREIRO	MARÇO	ABRIL	MAIO	JUNHO
Aposentadorias	3.353	3.377	3.402	3.426	3.435	3.451
Pensões	339	342	349	352	354	356
TOTAL	3.692	3.719	3.751	3.778	3.789	3.807

EVOLUÇÃO DOS SEGURADOS POR TIPO DE BENEFÍCIO - FUNFIN						
TIPO DE BENEFÍCIO	JULHO	AGOSTO	SETEMBRO	OUTUBRO	NOVEMBRO	DEZEMBRO
Aposentadorias	3.464	3.485	3.524	3.542	3.559	3.575
Pensões	355	356	354	361	361	360
TOTAL	3.819	3.841	3.878	3.903	3.920	3.935

EVOLUÇÃO DOS CUSTOS POR TIPO DE BENEFÍCIO - FUNPREV

TIPO DE BENEFÍCIO	JANEIRO	FEVEREIRO	MARÇO	ABRIL	MAIO	JUNHO
Aposentadorias	R\$ 30.103.903,54	R\$ 31.527.361,66	R\$ 31.141.382,29	R\$ 32.164.148,94	R\$ 33.523.878,56	R\$ 36.160.877,45
Pensões	R\$ 6.473.895,18	R\$ 6.742.381,32	R\$ 6.941.637,39	R\$ 6.894.180,85	R\$ 6.997.463,88	R\$ 6.980.394,34
TOTAL	R\$ 36.577.798,72	R\$ 38.269.742,98	R\$ 38.083.019,68	R\$ 39.058.329,79	R\$ 40.521.342,44	R\$ 43.141.271,79

EVOLUÇÃO DOS CUSTOS POR TIPO DE BENEFÍCIO - FUNPREV

TIPO DE BENEFÍCIO	JULHO	AGOSTO	SETEMBRO	OUTUBRO	NOVEMBRO	DEZEMBRO
Aposentadorias	R\$ 33.829.010,28	R\$ 33.818.075,28	R\$ 35.713.216,23	R\$ 36.584.137,68	R\$ 35.431.038,25	R\$ 36.324.813,04
Pensões	R\$ 6.647.470,49	R\$ 6.828.953,36	R\$ 7.001.056,02	R\$ 7.067.016,68	R\$ 6.870.683,64	R\$ 7.430.450,57
TOTAL	R\$ 40.476.480,77	R\$ 40.647.028,64	R\$ 42.714.272,25	R\$ 43.651.154,36	R\$ 42.301.721,89	R\$ 43.755.263,61

EVOLUÇÃO DOS SEGURADOS POR TIPO DE BENEFÍCIO – FUNPREV

TIPO DE BENEFÍCIO	JANEIRO	FEVEREIRO	MARÇO	ABRIL	MAIO	JUNHO
Aposentadorias	5.579	5.582	5.597	5.603	5.599	5.597
Pensões	1.499	1.518	1.527	1.542	1.539	1.543
TOTAL	7.078	7.100	7.124	7.145	7.138	7.140

EVOLUÇÃO DOS SEGURADOS POR TIPO DE BENEFÍCIO – FUNPREV

TIPO DE BENEFÍCIO	JULHO	AGOSTO	SETEMBRO	OUTUBRO	NOVEMBRO	DEZEMBRO
Aposentadorias	5.581	5.585	5.641	5.606	5.602	5.601
Pensões	1.536	1.547	1.560	1.569	1.572	1.585
TOTAL	7.117	7.132	7.201	7.175	7.174	7.186

3.3 Evolução do Resultado Relativo ao Equilíbrio Financeiro e Atuarial e do Plano de Custeio

Seguem os resultados obtidos das avaliações atuariais relativas às datas- bases de 31/12/2019 (DRAA 2020), 31/12/2020 (DRAA 2021) e 31/12/2021 (DRAA 2022), e os valores de receitas e despesas incorridos nos anos de 2020, 2021 e 2022.

Os valores foram obtidos dos Demonstrativos dos Resultados da Avaliação Atuarial (DRAA) e dos fluxos atuariais que constam no CADPREV - Sistema de Informações dos Regimes Públicos de Previdência Social, e estão apresentados para os planos Financeiro e Previdenciário.

➤ ANÁLISE COMPARATIVA DAS AVALIAÇÕES DE 2020 (31/12/2019), 2021 (31/12/2020) E 2022 (31/12/2021)

Tabela nº 1 – Valores Projetados e Incorridos No Exercício de 2020 – Plano Financeiro

Valores em R\$

RUBRICA	Exercício 2020		
	Projetado	Observado	Diferença
Base de cálculo da contribuição normal	344.842.451,72	502.791.404,49	(157.948.952,77)
Benefícios Concedidos - Contribuições dos Aposentados e Pensionistas	7.758.669,83	9.747.699,90	(1.989.030,07)
Benefícios Concedidos - Compensação Previdenciária Recebida	19.469.995,57	-	19.469.995,57
Benefícios a Conceder - Contribuição do Ente	55.174.792,28	65.357.136,37	(10.182.344,09)
Benefícios a Conceder - Contribuições dos Segurados Ativos	37.932.669,69	46.549.846,17	(8.617.176,48)
Benefícios a Conceder – Contribuições dos aposentados e pensionistas	1.553.645,88	-	1.553.645,88
Benefícios a Conceder – Compensação Previdenciária Recebida	127.977,53	-	127.977,53
Plano de Amortização do Déficit Atuarial	-	-	0,00
Parcelamentos de Débitos Previdenciários	-	-	0,00
Outras Receitas	-	-	0,00
Total das Receitas Previdenciárias	122.017.750,78	121.654.682,44	363.068,34
Item da Despesa Previdenciária			
Benefícios Concedidos - Encargos - Aposentadorias	205.786.782,11	252.179.959,49	(46.393.177,38)
Benefícios Concedidos - Encargos - Pensão por Morte	3.130.184,85	5.258.473,93	(2.128.289,08)
Benefícios Concedidos - Encargos - Compensação Previdenciária Paga	-	-	0,00
Benefícios à Conceder - Encargos - Aposentadorias	61.789.087,04	-	61.789.087,04
Benefícios à Conceder - Encargos - Pensões	3.030.373,69	-	3.030.373,69
Benefícios à Conceder - Encargos - Outros Benefícios e Auxílios	-	-	0,00
Outras Despesas	-	-	0,00
Total das Despesas Previdenciárias	273.736.427,69	257.438.433,42	16.297.994,27

Tabela nº 2 – Valores Projetados e Incorridos no Exercício de 2021 – Plano Financeiro

Valores em R\$

RUBRICA	Exercício 2021		
	Projetado	Observado	Diferença
Base de cálculo da contribuição normal	348.676.522,22	485.100.256,38	(136.423.734,16)
Benefícios Concedidos - Contribuições dos Aposentados e Pensionistas	14.362.772,00	9.958.559,00	4.404.213,00
Benefícios Concedidos - Compensação Previdenciária Recebida	-	-	0,00
Benefícios a Conceder - Contribuição do Ente	59.453.963,82	71.634.639,85	(12.180.676,03)
Benefícios a Conceder - Contribuições dos Segurados Ativos	45.506.900,73	50.850.776,30	(5.343.875,57)
Benefícios a Conceder – Contribuições dos aposentados e pensionistas	298.055,67	-	298.055,67
Benefícios a Conceder – Compensação Previdenciária Recebida	-	-	0,00
Plano de Amortização do Déficit Atuarial	-	-	0,00
Parcelamentos de Débitos Previdenciários	-	-	0,00
Outras Receitas	-	-	0,00
Total das Receitas Previdenciárias	119.621.692,22	132.443.975,15	(12.822.282,93)
Item da Despesa Previdenciária			
Benefícios Concedidos - Encargos - Aposentadorias	276.141.324,36	275.253.660,52	887.663,84
Benefícios Concedidos - Encargos - Pensão por Morte	8.466.382,51	12.386.084,27	(3.919.701,76)
Benefícios Concedidos - Encargos - Compensação Previdenciária Paga	-	-	0,00
Benefícios à Conceder - Encargos - Aposentadorias	2.944.549,63	-	2.944.549,63
Benefícios à Conceder - Encargos - Pensões	5.741.454,54	-	5.741.454,54
Benefícios à Conceder - Encargos - Outros Benefícios e Auxílios	-	-	0,00
Outras Despesas	-	-	0,00
Total das Despesas Previdenciárias	293.293.711,04	287.639.744,79	5.653.966,25

Tabela nº 3 – Valores Projetados e Incorridos no Exercício de 2022 – Plano Financeiro

Valores em R\$

RUBRICA	Exercício 2022		
	Projetado	Observado	Diferença
Base de cálculo da contribuição normal	333.936.606,92	533.268.008,72	(199.331.401,80)
Benefícios Concedidos - Contribuições dos Aposentados e Pensionistas	14.798.952,48	12.334.567,15	2.464.385,33
Benefícios Concedidos - Compensação Previdenciária Recebida	-	-	0,00
Benefícios a Conceder - Contribuição do Ente	56.923.996,87	76.359.481,53	(19.435.484,66)
Benefícios a Conceder - Contribuições dos Segurados Ativos	43.566.530,36	61.857.866,48	(18.291.336,12)
Benefícios a Conceder – Contribuições dos aposentados e pensionistas	293.843,75	-	293.843,75
Benefícios a Conceder – Compensação Previdenciária Recebida	-	-	0,00
Plano de Amortização do Déficit Atuarial	-	-	0,00
Parcelamentos de Débitos Previdenciários	-	-	0,00
Outras Receitas	-	-	0,00
Total das Receitas Previdenciárias	115.583.323,46	150.551.915,16	(34.968.591,70)
Item da Despesa Previdenciária			

RUBRICA	Exercício 2022		
	Projetado	Observado	Diferença
Benefícios Concedidos - Encargos - Aposentadorias	302.890.284,90	326.213.177,93	(23.322.893,03)
Benefícios Concedidos - Encargos - Pensão por Morte	9.363.599,60	19.015.348,58	(9.651.748,98)
Benefícios Concedidos - Encargos - Compensação Previdenciária Paga	-	-	0,00
Benefícios à Conceder - Encargos - Aposentadorias	3.067.109,47	-	3.067.109,47
Benefícios à Conceder - Encargos - Pensões	5.876.517,44	-	5.876.517,44
Benefícios à Conceder - Encargos - Outros Benefícios e Auxílios	-	-	0,00
Outras Despesas	-	-	0,00
Total das Despesas Previdenciárias	321.197.511,41	345.228.526,51	(24.031.015,10)

Tabela nº 4 – Valores Projetados e Incorridos Acumulados de 2020 A 2022 – Plano Financeiro

Valores em R\$

RUBRICA	Exercícios 2020 a 2022		
	Projetado	Observado	Diferença
Base de cálculo da contribuição normal	1.027.455.580,86	1.521.159.669,59	(493.704.088,73)
Benefícios Concedidos - Contribuições dos Aposentados e Pensionistas	36.920.394,31	32.040.826,05	4.879.568,26
Benefícios Concedidos - Compensação Previdenciária Recebida	19.469.995,57	0,00	19.469.995,57
Benefícios a Conceder - Contribuição do Ente	171.552.752,97	213.351.257,75	(41.798.504,78)
Benefícios a Conceder - Contribuições dos Segurados Ativos	127.006.100,78	159.258.488,95	(32.252.388,17)
Benefícios a Conceder – Contribuições dos aposentados e pensionistas	2.145.545,30	0,00	2.145.545,30
Benefícios a Conceder – Compensação Previdenciária Recebida	127.977,53	0,00	127.977,53
Plano de Amortização do Déficit Atuarial	0,00	0,00	0,00
Parcelamentos de Débitos Previdenciários	0,00	0,00	0,00
Outras Receitas	0,00	0,00	0,00
Total das Receitas Previdenciárias	357.222.766,46	404.650.572,75	(47.427.806,29)
Item da Despesa Previdenciária			
Benefícios Concedidos - Encargos - Aposentadorias	784.818.391,37	853.646.797,94	(68.828.406,57)
Benefícios Concedidos - Encargos - Pensão por Morte	20.960.166,96	36.659.906,78	(15.699.739,82)
Benefícios Concedidos - Encargos - Compensação Previdenciária Paga	0,00	0,00	0,00
Benefícios à Conceder - Encargos - Aposentadorias	67.800.746,14	0,00	67.800.746,14
Benefícios à Conceder - Encargos - Pensões	14.648.345,67	0,00	14.648.345,67
Benefícios à Conceder - Encargos - Outros Benefícios e Auxílios	0,00	0,00	0,00
Outras Despesas	0,00	0,00	0,00
Total das Despesas Previdenciárias	888.227.650,14	890.306.704,72	(2.079.054,58)

Tabela nº 5 – Valores Projetados e Incorridos no Exercício de 2020 – Plano Previdenciário

Valores em R\$

RUBRICA	Exercício 2020		
	Projetado	Observado	Diferença
Base de cálculo da contribuição normal	853.081.390,07	1.177.416.278,96	(324.334.888,89)
Benefícios Concedidos - Contribuições dos Aposentados e Pensionistas	14.347.728,37	15.324.268,62	(976.540,25)
Benefícios Concedidos - Compensação Previdenciária Recebida	31.827.468,15	-	31.827.468,15
Benefícios a Conceder - Contribuição do Ente	136.493.022,41	162.603.884,35	(26.110.861,94)
Benefícios a Conceder - Contribuições dos Segurados Ativos	93.838.952,91	113.178.354,27	(19.339.401,36)
Benefícios a Conceder – Contribuições dos aposentados e pensionistas	1.662.515,68	-	1.662.515,68
Benefícios a Conceder – Compensação Previdenciária Recebida	8.548.974,57	-	8.548.974,57
Plano de Amortização do Déficit Atuarial	-	-	0,00
Parcelamentos de Débitos Previdenciários	-	-	0,00
Outras Receitas (monetização)	47.289.791,45	34.085.090,99	13.204.700,46
Total das Receitas Previdenciárias	334.008.453,54	325.191.598,23	8.816.855,31
Item da Despesa Previdenciária			
Benefícios Concedidos - Encargos - Aposentadorias	337.752.934,35	367.329.544,73	(29.576.610,38)
Benefícios Concedidos - Encargos - Pensão por Morte	76.246.852,76	72.837.150,10	3.409.702,66
Benefícios Concedidos - Encargos - Compensação Previdenciária Paga	-	-	0,00
Benefícios à Conceder - Encargos - Aposentadorias	48.827.283,00	-	48.827.283,00
Benefícios à Conceder - Encargos - Pensões	2.442.284,59	-	2.442.284,59
Benefícios à Conceder - Encargos - Outros Benefícios e Auxílios	-	-	0,00
Outras Despesas	-	-	0,00
Total das Despesas Previdenciárias	465.269.354,70	440.166.694,83	25.102.659,87

Tabela nº 6 – Valores Projetados e Incorridos no Exercício de 2021 – Plano Previdenciário

Valores em R\$

RUBRICA	Exercício 2021		
	Projetado	Observado	Diferença
Base de cálculo da contribuição normal	1.001.161.111,21	1.174.340.989,43	(173.179.878,22)
Benefícios Concedidos - Contribuições dos Aposentados e Pensionistas	22.628.982,48	14.505.304,52	8.123.677,96
Benefícios Concedidos - Compensação Previdenciária Recebida	-	11.915.777,94	(11.915.777,94)
Benefícios a Conceder - Contribuição do Ente	170.197.395,35	188.362.604,64	(18.165.209,29)
Benefícios a Conceder - Contribuições dos Segurados Ativos	130.150.944,83	134.882.986,97	(4.732.042,14)
Benefícios a Conceder – Contribuições dos aposentados e pensionistas	127.443,29	-	127.443,29
Benefícios a Conceder – Compensação Previdenciária Recebida	-	-	0,00
Plano de Amortização do Déficit Atuarial	-	-	0,00
Parcelamentos de Débitos Previdenciários	-	-	0,00
Outras Receitas (monetização)	104.789.651,81	66.993.251,65	37.796.400,16
Total das Receitas Previdenciárias	427.894.417,76	416.659.925,72	11.234.492,04
Item da Despesa Previdenciária			
Benefícios Concedidos - Encargos - Aposentadorias	366.381.553,60	368.332.026,16	(1.950.472,56)

RUBRICA	Exercício 2021		
	Projetado	Observado	Diferença
Benefícios Concedidos - Encargos - Pensão por Morte	102.161.636,38	74.462.995,58	27.698.640,80
Benefícios Concedidos - Encargos - Compensação Previdenciária Paga	-	-	0,00
Benefícios à Conceder - Encargos - Aposentadorias	3.755.988,65	-	3.755.988,65
Benefícios à Conceder - Encargos - Pensões	8.289.226,68	-	8.289.226,68
Benefícios à Conceder - Encargos - Outros Benefícios e Auxílios	-	-	0,00
Outras Despesas	-	-	0,00
Total das Despesas Previdenciárias	480.588.405,31	442.795.021,74	37.793.383,57

Tabela nº 7 – Valores Projetados e Incorridos no Exercício de 2022 – Plano Previdenciário

Valores em R\$

RUBRICA	Exercício 2022		
	Projetado	Observado	Diferença
Base de cálculo da contribuição normal	1.105.873.833,07	1.277.432.501,26	(171.558.668,19)
Benefícios Concedidos - Contribuições dos Aposentados e Pensionistas	21.706.206,61	18.634.001,56	3.072.205,05
Benefícios Concedidos - Compensação Previdenciária Recebida	-	6.782.556,63	(6.782.556,63)
Benefícios a Conceder - Contribuição do Ente	187.998.559,12	199.081.031,23	(11.082.472,11)
Benefícios a Conceder - Contribuições dos Segurados Ativos	143.763.599,44	160.004.548,29	(16.240.948,85)
Benefícios a Conceder – Contribuições dos aposentados e pensionistas	156.719,12	-	156.719,12
Benefícios a Conceder – Compensação Previdenciária Recebida	-	-	0,00
Plano de Amortização do Déficit Atuarial	-	-	0,00
Parcelamentos de Débitos Previdenciários	58.004.613,21	-	58.004.613,21
Outras Receitas (monetização)	120.202.293,81	112.335.561,45	7.866.732,36
Total das Receitas Previdenciárias	531.831.991,31	496.837.699,16	34.994.292,15
Item da Despesa Previdenciária			
Benefícios Concedidos - Encargos - Aposentadorias	372.259.392,54	403.005.954,50	(30.746.561,96)
Benefícios Concedidos - Encargos - Pensão por Morte	108.587.486,78	82.368.049,65	26.219.437,13
Benefícios Concedidos - Encargos - Compensação Previdenciária Paga	-	-	0,00
Benefícios à Conceder - Encargos - Aposentadorias	4.439.169,35	-	4.439.169,35
Benefícios à Conceder - Encargos - Pensões	9.378.612,08	-	9.378.612,08
Benefícios à Conceder - Encargos - Outros Benefícios e Auxílios	-	-	0,00
Outras Despesas	-	-	0,00
Total das Despesas Previdenciárias	494.664.660,75	485.374.004,15	9.290.656,60

Tabela nº 8 – Valores Projetados e Incorridos Acumulados de 2020 A 2022 – Plano Previdenciário

Valores em R\$

RUBRICA	Exercícios 2020 a 2022		
	Projetado	Observado	Diferença
Base de cálculo da contribuição normal	2.960.116.334,35	3.629.189.769,65	(669.073.435,30)
Benefícios Concedidos - Contribuições dos Aposentados e Pensionistas	58.682.917,46	48.463.574,70	10.219.342,76
Benefícios Concedidos - Compensação Previdenciária Recebida	31.827.468,15	18.698.334,57	13.129.133,58
Benefícios a Conceder - Contribuição do Ente	494.688.976,88	550.047.520,22	(55.358.543,34)
Benefícios a Conceder - Contribuições dos Segurados Ativos	367.753.497,18	408.065.889,53	(40.312.392,35)
Benefícios a Conceder – Contribuições dos aposentados e pensionistas	1.946.678,09	0,00	1.946.678,09
Benefícios a Conceder – Compensação Previdenciária Recebida	8.548.974,57	0,00	8.548.974,57
Plano de Amortização do Déficit Atuarial	0,00	0,00	0,00
Parcelamentos de Débitos Previdenciários	58.004.613,21	0,00	58.004.613,21
Outras Receitas (monetização)	272.281.737,07	213.413.904,09	58.867.832,98
Total das Receitas Previdenciárias	1.293.734.862,61	1.238.689.223,11	55.045.639,50
Item da Despesa Previdenciária			
Benefícios Concedidos - Encargos - Aposentadorias	1.076.393.880,49	1.138.667.525,39	(62.273.644,90)
Benefícios Concedidos - Encargos - Pensão por Morte	286.995.975,92	229.668.195,33	57.327.780,59
Benefícios Concedidos - Encargos - Compensação Previdenciária Paga	0,00	0,00	0,00
Benefícios à Conceder - Encargos - Aposentadorias	57.022.441,00	0,00	57.022.441,00
Benefícios à Conceder - Encargos - Pensões	20.110.123,35	0,00	20.110.123,35
Benefícios à Conceder - Encargos - Outros Benefícios e Auxílios	0,00	0,00	0,00
Outras Despesas	0,00	0,00	0,00
Total das Despesas Previdenciárias	1.440.522.420,76	1.368.335.720,72	72.186.700,04

Preliminarmente, é importante ressaltar que embora o presente relatório apresente os resultados comparativos em termos anuais, a comparação se torna mais efetiva quando elaborada em períodos mais longos, tendo em vista a natureza aleatória das receitas e despesas projetadas e que as metodologias atuariais apresentam maior volatilidade nos resultados de curto prazo, em função de que as estimativas atuariais estão relacionadas com decisões a serem tomadas pelos segurados, tais como a decisão de postergar a aposentadoria, que produz desvios nos valores de receitas e despesas.

Por esse motivo, comentaremos as variações em relação aos montantes cumulativos do período de três anos.

A tabela seguinte demonstra que os resultados das receitas do GOIANIAPREV, considerando-se o período acumulado, apresentaram uma diferença de -11,72% (Plano Financeiro) e 4,44% (Plano Previdenciário) entre os montantes projetados nas avaliações respectivas avaliações atuariais e aqueles efetivamente registrados pela entidade, sendo que as projeções ficaram aquém dos valores ocorridos,

o que pode ser explicado por diferenças na projeção do momento em que ocorrerá a aposentadoria dos servidores ativo.

Conforme exposto acima, uma das hipóteses utilizadas nas projeções atuariais é o período de diferimento da aposentadoria pelo servidor, o que, conforme comentamos é difícil estimativa, pois depende de ação volitiva do servidor, e pode ter como consequência uma estimativa aquém ou além da data efetiva de aposentadoria, incorrendo em receitas e despesas diferentes daquelas que serão observadas na prática.

Com relação às despesas, observa-se que o GOIANIAPREV apresentou, no período, um montante projetado que foi -0,23% inferior ao realizado no Plano Financeiro e 5,28% maior no Plano Previdenciário, cujo motivo, em nossa opinião, está também fundamentado na estimativa da data de aposentadoria dos servidores ativos.

Tabela nº 9 – Resumo Comparativo

Valores em R\$

RUBRICA	Exercício 2020 a 2022			
	Projetado	Observado	Diferença	Varição
Plano Financeiro				
Total das Receitas Previdenciárias	357.222.766,46	404.650.572,75	(47.427.806,29)	(11,72%)
Total das Despesas Previdenciárias	888.227.650,14	890.306.704,72	(2.079.054,58)	-0,23%
Plano Financeiro				
Total das Receitas Previdenciárias	1.293.734.862,61	1.238.689.223,11	55.045.639,50	4,44%
Total das Despesas Previdenciárias	1.440.522.420,76	1.368.335.720,72	72.186.700,04	5,28%

Com a elaboração dos testes de hipóteses e a estimativa de datas de aposentadoria mais aderentes à realidade do GOIANIAPREV os montantes projetados e realizados se aproximarão, o que será evidenciado nos relatórios de gestão atuarial futuros.

Apresentamos, a seguir, um resumo dos principais resultados das avaliações atuariais do período.

Tabela nº 10 – Estatísticas Populacionais E Situação Atuarial – Plano Financeiro

Item	2020	2021	2022
Número de Servidores Ativos	6.192	4.636	4.432
Idade Média de Ativos	53,0	53,0	54,6
Remuneração Média de Ativos (R\$)	5.170,95	5.170,95	6.678,88
Número de Aposentados	2.594	3.064	3.320
Idade Média dos Aposentados	59,6	59,6	60,0
Benefício Médio dos Aposentados (R\$)	6.102,45	6.102,45	7.064,58
Número de Pensionistas	77	75	75
Idade Média dos Pensionistas	55,4	55,4	56,8
Benefício Médio dos Pensionistas (R\$)	3.127,06	3.127,06	3.391,87
Total de Segurados (Ativos + Beneficiários)	8.863	7.775	7.827
Superávit Atuarial (R\$)	(13.577.992.785,90)	(5.684.025.944,65)	(6.627.963.803,88)

Tabela nº 11 – Estatísticas Populacionais e Situação Atuarial – Plano Previdenciário

Item	2020	2021	2022
Número de Servidores Ativos	23.925	23.925	24.802
Idade Média de Ativos	43,4	43,4	44,1
Remuneração Média de Ativos (R\$)	2.926,85	2.926,85	3.395,34
Número de Aposentados	5.431	5.431	5.543
Idade Média dos Aposentados	71,1	71,1	70,9
Benefício Médio dos Aposentados (R\$)	4.783,83	4.783,83	5.422,14
Número de Pensionistas	1.452	1.452	1.717
Idade Média dos Pensionistas	61,0	61,0	60,0
Benefício Médio dos Pensionistas (R\$)	4.039,35	4.039,35	4.103,25
Total de Segurados (Ativos + Beneficiários)	30.808	30.808	32.062
Superávit Atuarial (R\$)	(3.365.832.814,17)	(1.830.379.833,22)	(2.134.813.279,08)

A situação atuarial do GOIANIAPREV, em relação a ambos os planos, apresentou, no período, variações no déficit provocadas pelas alterações cadastrais ocorridas no período, bem como pelas mudanças de hipóteses determinadas pela Portaria MTP nº 1.467/2022, em especial da taxa de juros.

Observa-se uma forte redução de 2020 para 2021 no Plano Financeiro decorrente da alteração da taxa de juros, que em 2020 foi de 0% e passou para 5,41% em 2021, provocando uma forte redução nas provisões matemática do plano, em conformidade com o disposto na legislação aplicável à época.

Em 2022, ambos os planos apresentaram aumento no déficit atuarial decorrente das variações cadastrais nos salários e benefícios e da redução da taxa de juros determinada pela Portaria MTP nº 1.4672/2022.

Atualmente, o município de Goiânia vem executando plano de equacionamento que prevê o aporte de receitas vinculadas à recuperação de dívida ativa e iniciará estudos com vistas ao aporte e monetização de ativos.

Por fim, segue o quadro resumo da evolução atuarial de 2020 a 2022.

VALORES PROJETADOS E INCORRIDOS - PLANO FINANCEIRO – RECEITAS PREVIDENCIÁRIAS

RUBRICA	EXERCÍCIO 2020			EXERCÍCIO 2021			EXERCÍCIO 2022			EXERCÍCIOS 2020 A 2022		
	Projetado	Observado	Diferença	Projetado	Observado	Diferença	Projetado	Observado	Diferença	Projetado	Observado	Diferença
Base de cálculo da contribuição normal	344.842.451,72	502.791.404,49	-157.948.952,77	348.676.522,22	485.100.256,38	-136.423.734,16	333.936.606,92	533.268.008,72	-199.331.401,80	1.027.455.580,86	1.521.159.669,59	-493.704.088,73
Benefícios Concedidos - Contribuições Aposentados e Pensionistas	7.758.669,83	9.747.699,90	-1.989.030,07	14.362.772,00	9.958.559,00	4.404.213,00	14.798.952,48	12.334.567,15	2.464.385,33	36.920.394,31	32.040.826,05	4.879.568,26
Benefícios Concedidos - Compensação Previdenciária Recebida	19.469.995,57	-	19.469.995,57	-	-	-	-	-	-	19.469.995,57	0	19.469.995,57
Benefícios a Conceder - Contribuição do Ente	55.174.792,28	65.357.136,37	-10.182.344,09	59.453.963,82	71.634.639,85	-12.180.676,03	56.923.996,87	76.359.481,53	-19.435.484,66	171.552.752,97	213.351.257,75	-41.798.504,78
Benefícios a Conceder - Contribuições Segurados Ativos	37.932.669,69	46.549.846,17	-8.617.176,48	45.506.900,73	50.850.776,30	-5.343.875,57	43.566.530,36	61.857.866,48	-18.291.336,12	127.006.100,78	159.258.488,95	-32.252.388,17
Benefícios a Conceder – Contribuições aposentados e pensionistas	1.553.645,88	-	1.553.645,88	298.055,67	-	298.055,67	293.843,75	-	293.843,75	2.145.545,30	0	2.145.545,30
Benefícios a Conceder – Compensação Previdenciária Recebida	127.977,53	-	127.977,53	-	-	-	-	-	-	127.977,53	0	127.977,53
Plano de Amortização do Déficit Atuarial	-	-	-	-	-	-	-	-	-	-	-	-
Parcelamentos de Débitos Previdenciários	-	-	-	-	-	-	-	-	-	-	-	-
Outras Receitas	-	-	-	-	-	-	-	-	-	-	-	-
TOTAL RECEITAS FUNFIN	122.017.750,78	121.654.682,44	363.068,34	119.621.692,22	132.443.975,15	-12.822.282,93	115.583.323,46	150.551.915,16	-34.968.591,70	357.222.766,46	404.650.572,75	-47.427.806,29

VALORES PROJETADOS E INCORRIDOS - PLANO FINANCEIRO - DESPESAS PREVIDENCIÁRIAS

RUBRICA	EXERCÍCIO 2020			EXERCÍCIO 2021			EXERCÍCIO 2022			EXERCÍCIOS 2020 A 2022		
	Projetado	Observado	Diferença	Projetado	Observado	Diferença	Projetado	Observado	Diferença	Projetado	Observado	Diferença
Benefícios Concedidos - Encargos - Aposentadorias	205.786.782,11	252.179.959,49	-46.393.177,38	276.141.324,36	275.253.660,52	887.663,84	302.890.284,90	326.213.177,93	-23.322.893,03	784.818.391,37	853.646.797,94	-68.828.406,57
Benefícios Concedidos - Encargos - Pensão por Morte	3.130.184,85	5.258.473,93	-2.128.289,08	8.466.382,51	12.386.084,27	-3.919.701,76	9.363.599,60	19.015.348,58	-9.651.748,98	20.960.166,96	36.659.906,78	-15.699.739,82
Benefícios Concedidos - Encargos - Compensação Previdenciária Paga	-	-	-	-	-	-	-	-	-	-	-	-
Benefícios à Conceder - Encargos - Aposentadorias	61.789.087,04	-	61.789.087,04	2.944.549,63	-	2.944.549,63	3.067.109,47	-	3.067.109,47	67.800.746,14	-	67.800.746,14
Benefícios à Conceder - Encargos - Pensões	3.030.373,69	-	3.030.373,69	5.741.454,54	-	5.741.454,54	5.876.517,44	-	5.876.517,44	14.648.345,67	-	14.648.345,67
Benefícios à Conceder - Encargos - Outros Benefícios e Auxílios	-	-	-	-	-	-	-	-	-	-	-	-
Outras Despesas	-	-	-	-	-	-	-	-	-	-	-	-
TOTAL DESPESAS FUNFIN	273.736.427,69	257.438.433,42	16.297.994,27	293.293.711,04	287.639.744,79	5.653.966,25	321.197.511,41	345.228.526,51	-24.031.015,10	888.227.650,14	890.306.704,72	-2.079.054,58

VALORES PROJETADOS E INCORRIDOS – PLANO PREVIDENCIÁRIO – RECEITAS PREVIDENCIÁRIAS

RUBRICA	EXERCÍCIO 2020			EXERCÍCIO 2021			EXERCÍCIO 2022			EXERCÍCIOS 2020 A 2022		
	Projetado	Observado	Diferença	Projetado	Observado	Diferença	Projetado	Observado	Diferença	Projetado	Observado	Diferença
Base de cálculo da contribuição normal	853.081.390,07	1.177.416.278,96	-324.334.888,89	1.001.161.111,21	1.174.340.989,43	-173.179.878,22	1.105.873.833,07	1.277.432.501,26	-171.558.668,19	2.960.116.334,35	3.629.189.769,65	-669.073.435,30
Benefícios Concedidos - Contribuições Aposentados e Pensionistas	14.347.728,37	15.324.268,62	-976.540,25	22.628.982,48	14.505.304,52	8.123.677,96	21.706.206,61	18.634.001,56	3.072.205,05	58.682.917,46	48.463.574,70	10.219.342,76
Benefícios Concedidos - Compensação Previdenciária Recebida	31.827.468,15	-	31.827.468,15	-	11.915.777,94	-11.915.777,94	-	6.782.556,63	-6.782.556,63	31.827.468,15	18.698.334,57	13.129.133,58
Benefícios a Conceder - Contribuição do Ente	136.493.022,41	162.603.884,35	-26.110.861,94	170.197.395,35	188.362.604,64	-18.165.209,29	187.998.559,12	199.081.031,23	-11.082.472,11	494.688.976,88	550.047.520,22	-55.358.543,34
Benefícios a Conceder - Contribuições Segurados Ativos	93.838.952,91	113.178.354,27	-19.339.401,36	130.150.944,83	134.882.986,97	-4.732.042,14	143.763.599,44	160.004.548,29	-16.240.948,85	367.753.497,18	408.065.889,53	-40.312.392,35
Benefícios a Conceder – Contribuições aposentados e pensionistas	1.662.515,68	-	1.662.515,68	127.443,29	-	127.443,29	156.719,12	-	156.719,12	1.946.678,09	-	1.946.678,09
Benefícios a Conceder – Compensação Previdenciária Recebida	8.548.974,57	-	8.548.974,57	-	-	-	-	-	-	8.548.974,57	-	8.548.974,57
Plano de Amortização do Déficit Atuarial	-	-	-	-	-	-	-	-	-	-	-	-
Parcelamentos de Débitos Previdenciários	-	-	-	-	-	-	58.004.613,21	-	58.004.613,21	58.004.613,21	-	58.004.613,21
Outras Receitas	47.289.791,45	34.085.090,99	13.204.700,46	104.789.651,81	66.993.251,65	37.796.400,16	120.202.293,81	112.335.561,45	7.866.732,36	272.281.737,07	213.413.904,09	58.867.832,98
TOTAL RECEITAS FUNPREV	334.008.453,54	325.191.598,23	8.816.855,31	427.894.417,76	416.659.925,72	11.234.492,04	531.831.991,31	496.837.699,16	34.994.292,15	1.293.734.862,61	1.238.689.223,11	55.045.639,50

VALORES PROJETADOS E INCORRIDOS – PLANO PREVIDENCIÁRIO – DESPESAS PREVIDENCIÁRIAS

RUBRICA	EXERCÍCIO 2020			EXERCÍCIO 2021			EXERCÍCIO 2022			EXERCÍCIOS 2020 A 2022		
	Projetado	Observado	Diferença	Projetado	Observado	Diferença	Projetado	Observado	Diferença	Projetado	Observado	Diferença
Benefícios Concedidos - Encargos - Aposentadorias	337.752.934,35	367.329.544,73	-29.576.610,38	366.381.553,60	368.332.026,16	-1.950.472,56	372.259.392,54	403.005.954,50	-30.746.561,96	1.076.393.880,49	1.138.667.525,39	-62.273.644,90
Benefícios Concedidos - Encargos - Pensão por Morte	76.246.852,76	72.837.150,10	3.409.702,66	102.161.636,38	74.462.995,58	27.698.640,80	108.587.486,78	82.368.049,65	26.219.437,13	286.995.975,92	229.668.195,33	57.327.780,59
Benefícios Concedidos - Encargos - Compensação Previdenciária Paga	-	-	-	-	-	-	-	-	-	-	-	-
Benefícios à Conceder - Encargos - Aposentadorias	48.827.283,00		48.827.283,00	3.755.988,65		3.755.988,65	4.439.169,35	-	4.439.169,35	57.022.441,00	-	57.022.441,00
Benefícios à Conceder - Encargos - Pensões	2.442.284,59		2.442.284,59	8.289.226,68		8.289.226,68	9.378.612,08	-		20.110.123,35	-	20.110.123,35
Benefícios à Conceder - Encargos - Outros Benefícios e Auxílios	-	-	-	-	-	-	-	-	9.378.612,08	-	-	-
Outras Despesas	-	-	-	-	-	-	-	-	-	-	-	-
TOTAL DESPESAS FUNPREV	465.269.354,70	440.166.694,83	25.102.659,87	480.588.405,31	442.795.021,74	37.793.383,57	494.664.660,75	485.374.004,15	9.290.656,60	1.440.522.420,76	1.368.335.720,72	72.186.700,04

➤ EVOLUÇÃO DO PLANO DE CUSTEIO

O plano de custeio dos benefícios previdenciários do município de Goiânia possuía as seguintes alíquotas de contribuições previdenciárias vigentes até a publicação da Lei Municipal nº 312/2018:

- 11,00% (onze por cento) para os servidores efetivos;
- 11,00% (onze por cento) para os servidores inativos e pensionistas sobre a parcela remuneratória que vier a exceder o teto de remuneração do RGPS; e
- 13,17% (treze vírgula dezessete por cento) para o ente federativo.

Após a reestruturação promovida pela Lei Municipal nº 312/2018, ocorrida em setembro daquele ano, a alíquota da contribuição previdenciária patronal foi alterada para 16% (dezesseis por cento), portanto, o plano de custeio ficou da seguinte forma:

- 11,00% (onze por cento) para os servidores efetivos;
- 11,00% (onze por cento) para os servidores inativos e pensionistas sobre a parcela remuneratória que vier a exceder o teto de remuneração do RGPS; e
- 16% (dezesseis por cento) para o ente federativo.

Em consonância com a Emenda Constitucional nº 103/2019, a Lei Municipal nº 336, de 29 de janeiro de 2021 trouxe alterações nas alíquotas das contribuições previdenciárias (retida e patronal), sendo o início da vigência a partir maio de 2021, portanto, o plano de custeio ficou da seguinte forma:

- 14,00% (quatorze por cento) para os servidores efetivos;
- 14,00% (quatorze por cento) para os servidores inativos e pensionistas sobre a parcela remuneratória que vier a exceder o teto de remuneração do RGPS; e
- 18% (dezoito por cento) para o ente federativo.

EVOLUÇÃO DO PLANO DE CUSTEIO			
Alíquotas	Anterior a Lei Municipal nº 312/2018	De 09/2018 a 04/2021	A partir de 05/2021
Alíquota Patronal	13,17%	16,00%	18,00%
Alíquota Servidor	11,00%	11,00%	14,00%

Ainda sobre o plano de custeio, vale destacar que, no caso de eventuais insuficiências financeiras do FUNFIN, estas serão custeadas pelo Tesouro do município de Goiânia conforme regulamenta a Portaria nº 464/2018, publicada em 18 de novembro de 2018, no que se refere ao plano financeiro.

4 PARTE 4 – GESTÃO DE INVESTIMENTOS

4.1 Gestão de Investimento

Os quadros a seguir apresentam a descrição detalhada dos ativos, consoante às normativas vigentes, Resolução CMN nº 4.963/2021 e a Portaria MTP nº 1.467/2022, separados em: renda fixa, renda variável, investimentos no exterior, investimentos estruturados e fundos imobiliários, o saldo inicial em 01/01/2022; os fluxos de entrada (aplicação) e saída (resgate), a rentabilidade do período e o saldo final em 31/12/2022.

Retorno dos Investimentos após as movimentações (aplicações e resgates) em 2022				FUNDOS DE RENDA FIXA	
ATIVOS RENDA FIXA	SALDO ANTERIOR 01/12/2022	APLICAÇÕES	RESGATES	RETORNO (R\$)	SALDO ATUAL 31/12/2022
NTN-B 150523 (6,515000%)	R\$ 19.995.540,90	R\$ -	R\$ -	R\$ 183.494,89	R\$ 20.179.035,79
NTN-B 150545	R\$ 14.954.570,54	R\$ -	-R\$ 14.954.570,55	R\$ 0,01	R\$ -
NTN-B 150523 (7,787000%)	R\$ 2.590.651,85	R\$ -	R\$ -	R\$ 26.483,20	R\$ 2.617.135,05
NTN-B 150523 (7,845000%)	R\$ 3.089.023,38	R\$ -	R\$ -	R\$ 31.726,05	R\$ 3.120.749,43
NTN-B 150523 (8,285000%)	R\$ 3.680.299,23	R\$ -	R\$ -	R\$ 39.122,44	R\$ 3.719.421,67
NTN-B 150545 (4,816000%)	R\$ 17.258.337,94	R\$ -	R\$ -	R\$ 133.947,18	R\$ 17.392.285,12
NTN-B 150545 (5,634300%)	R\$ 108.490.172,17	R\$ -	R\$ -	R\$ 916.258,37	R\$ 109.406.430,54
NTN-B 150824 (6,043000%)	R\$ 10.952.283,87	R\$ -	R\$ -	R\$ 96.223,51	R\$ 11.048.507,38
NTN-B 150824 (6,457000%)	R\$ 2.468.575,81	R\$ -	R\$ -	R\$ 22.533,69	R\$ 2.491.109,50
NTN-B 150824 (6,595000%)	R\$ 14.844.629,65	R\$ -	R\$ -	R\$ 137.212,90	R\$ 14.981.842,55
NTN-B 150824 (7,060000%)	R\$ 8.127.184,80	R\$ -	R\$ -	R\$ 78.230,20	R\$ 8.205.415,00
NTN-B 150826 (5,700000%)	R\$ 2.514.507,58	R\$ -	R\$ -	R\$ 48.604,18	R\$ 2.563.111,76
NTN-B 150826 (5,710000%)	R\$ 6.106.686,02	R\$ -	R\$ -	R\$ 51.955,27	R\$ 6.158.641,29
NTN-B 150826 (5,790100%)	R\$ 21.370.510,76	R\$ -	R\$ -	R\$ 183.254,96	R\$ 21.553.765,72
NTN-B 150826 (5,920000%)	R\$ 14.831.424,45	R\$ -	R\$ -	R\$ 128.795,21	R\$ 14.960.219,66
NTN-B 150830 (5,610000%)	R\$ 14.833.795,76	R\$ -	R\$ -	R\$ 124.981,76	R\$ 14.958.777,52
NTN-B 150830 (5,571000%)	R\$ 26.454.793,07	R\$ -	R\$ -	R\$ 226.002,07	R\$ 26.680.795,14
NTN-B 150830 (5,986000%)	R\$ 14.831.580,49	R\$ -	R\$ -	R\$ 129.596,20	R\$ 14.961.176,69
NTN-B 150840 (5,591000%)	R\$ 97.002.503,31	R\$ -	R\$ -	R\$ 815.732,14	R\$ 97.818.235,45
BB PREV RF ALOCAÇÃO ATIVA FIC FI	R\$ 15.411.325,33	R\$ -	-R\$ 15.486.910,76	R\$ 75.585,43	R\$ -
BB PREV RF IDKA2	R\$ 57.101.625,66	R\$ -	-R\$ 57.108.043,92	R\$ 6.418,26	R\$ -

ATIVOS RENDA FIXA	SALDO ANTERIOR 01/12/2022	APLICAÇÕES	RESGATES	RETORNO (R\$)	SALDO ATUAL 31/12/2022
BB PREV RF IMA-B TÍTULOS PÚBLICOS FI	R\$ 27.340.975,65	R\$ -	R\$ -	-R\$ 59.630,53	R\$ 27.281.345,12
BB PREV RF IMA-B 5 LP FIC FI	R\$ 28.865.771,55	R\$ -	R\$ -	R\$ 263.763,48	R\$ 29.129.535,03
FI CAIXA BRASIL DISPONIBILIDADES RF	R\$ 155,10	R\$ -	R\$ -	R\$ 1,50	R\$ 156,60
FI CAIXA BRASIL IDKA 2A TÍTULOS PÚBLICOS RF LP	R\$ 86.064.384,04	R\$ -	-R\$ 84.966.198,56	-R\$ 1.098.185,48	R\$ -
FI CAIXA BRASIL IMA-B 5 TÍTULOS PÚBLICOS RF LP	R\$ 26.513.522,12	R\$ -	R\$ -	R\$ 244.469,25	R\$ 26.757.991,37
FI CAIXA BRASIL IMA-B TÍTULOS PÚBLICOS RF LP	R\$ 29.948.915,32	R\$ -	R\$ -	-R\$ 70.934,80	R\$ 29.877.980,52
FI CAIXA BRASIL IRF-M 1 TÍTULOS PÚBLICOS RF	R\$ 7.228.359,79	R\$ -	-R\$ 7.290.941,76	R\$ 62.581,97	R\$ -
FIC DE FI CAIXA BRASIL GESTÃO ESTRATÉGICA RF	R\$ 56.025.577,68	R\$ -	-R\$ 56.454.241,99	R\$ 428.664,31	R\$ -
SAFRA IMA FIC RENDA FIXA	R\$ 11.744.220,51	R\$ -	R\$ -	-R\$ 12.568,04	R\$ 11.731.652,47
BB PREV RF IMA-B	R\$ 15.454.639,94	R\$ -	R\$ -	-R\$ 36.602,10	R\$ 15.418.037,84
BB PREV RF REF DI LP PERFIL FIC FI	R\$ 11.797.466,45	R\$ -	R\$ -	R\$ 132.416,16	R\$ 11.929.882,61
BRANCO FI RF REFERENCIADO DI PREMIUM	R\$ 15.677.080,35	R\$ 1.817.739,66	R\$ -	R\$ 185.652,73	R\$ 17.680.472,74
BRANCO FIC FI RF ALOCAÇÃO DINAMICA	R\$ 4.138.532,27	R\$ -	-R\$ 4.148.472,10	R\$ 9.939,83	R\$ -
BRANCO H FI RF NILO	R\$ 4.105.110,68	R\$ -	-R\$ 4.127.724,94	R\$ 22.614,26	R\$ -
FI CAIXA BRASIL RENDA FIXA REFERENCIADO DI LP	R\$ 14.345.951,60	R\$ -	R\$ -	R\$ 164.934,71	R\$ 14.510.886,31
FIC FI CAIXA NOVO BRASIL RF REF IMA-B LP	R\$ 40.584.275,99	R\$ -	R\$ -	-R\$ 106.903,46	R\$ 40.477.372,53
ITAU INSTITUCIONAL RENDA FIXA REFERENCIADO DI FI	R\$ 13.721.190,24	R\$ 53.016.553,32	-R\$ 21.700.000,01	R\$ 226.685,99	R\$ 45.264.429,54
SANTANDER RF REF DI INSTITUCIONAL PREMIUM FIC FI	R\$ 17.960.625,64	R\$ -	R\$ -	R\$ 204.345,56	R\$ 18.164.971,20
FIDC ITALIA SENIOR	R\$ 354.929,32	R\$ -	R\$ -	R\$ 1.073,20	R\$ 356.002,52
TOTAL RENDA FIXA	R\$ 888.781.706,81	R\$ 54.834.292,98	-R\$ 266.237.104,59	R\$ 4.018.476,46	R\$ 681.397.371,66

Retorno dos Investimentos após as movimentações (aplicações e resgates) em 2022				FUNDOS DE RENDA VARIÁVEL	
ATIVOS RENDA VARIÁVEL	SALDO ANTERIOR 01/12/2022	APLICAÇÕES	RESGATES	RETORNO (R\$)	SALDO ATUAL 31/12/2022
SANTANDER RF CRED PRIV CRESCIMENTO INSTITUCIONAL FI LP	R\$ -	R\$ 1.817.739,65	R\$ -	R\$ 1.966,39	R\$ 1.819.706,04
BB AÇÕES BOLSA AMERICANA FIA	R\$ 7.475.227,02	R\$ -	R\$ -	-R\$ 342.583,14	R\$ 7.132.643,88
BB AÇÕES GOVERNANÇA FI	R\$ 13.663.819,82	R\$ -	-R\$ 14.037.261,19	R\$ 373.441,37	R\$ -
BB AÇÕES SELEÇÃO FATORIAL FIC DE FI	R\$ 7.809.214,84	R\$ -	R\$ -	-R\$ 200.406,93	R\$ 7.608.807,91
BB AÇÕES SMALL CAPS FIC DE FI	R\$ 3.185.490,84	R\$ -	R\$ -	-R\$ 93.226,89	R\$ 3.092.263,95
BRDESCO H FUNDO DE INVESTIMENTO AÇÕES DIVIDENDOS	R\$ 4.125.965,11	R\$ -	R\$ -	-R\$ 69.239,20	R\$ 4.056.725,91
FIA CAIXA SMALL CAPS ATIVO	R\$ 9.122.813,36	R\$ -	R\$ -	-R\$ 273.127,21	R\$ 8.849.686,15
FIC FI EM AÇÕES CAIXA EXPERT VINCI VALOR RPPS	R\$ 29.438.246,42	R\$ -	R\$ -	-R\$ 1.020.288,59	R\$ 28.417.957,83
FIC FIA CAIXA EXPERT VINCI VALOR DIVIDENDOS RPPS	R\$ 21.703.465,02	R\$ -	R\$ -	-R\$ 526.241,91	R\$ 21.177.223,11
FIC FIA CAIXA MULTIGESTOR	R\$ 8.377.620,05	R\$ -	R\$ -	-R\$ 305.863,36	R\$ 8.071.756,69
ITAÚ AÇÕES DIVIDENDOS	R\$ 4.926.114,64	R\$ -	-R\$ 5.275.916,92	R\$ 349.802,28	R\$ -
ITAÚ OLIMPO FIC FIA	R\$ 6.766.399,23	R\$ -	R\$ -	-R\$ 271.504,41	R\$ 6.494.894,82
TOTAL RENDA VARIÁVEL	R\$ 120.875.323,43	R\$ 1.817.739,65	-R\$ 19.313.178,11	-R\$ 2.492.743,79	R\$ 100.887.141,18

Retorno dos Investimentos após as movimentações (aplicações e resgates) em 2022				FUNDOS NO EXTERIOR	
INVESTIMENTOS NO EXTERIOR	SALDO ANTERIOR 01/12/2022	APLICAÇÕES	RESGATES	RETORNO (R\$)	SALDO ATUAL 31/12/2022
BB MULT NORDEA INVESTIMENTOS NO EXTERIOR FI	R\$ 14.089.464,51	R\$ -	R\$ -	R\$ 126.881,98	R\$ 14.216.346,49
SANTANDER FI GLOBAL EQUITIES MULT INVESTIMENTO NO EXTERIOR	R\$ 9.678.861,08	R\$ -	R\$ -	-R\$ 207.560,25	R\$ 9.471.300,83
BB AÇÕES ESG FIA - BDR NÍVEL I	R\$ 13.259.485,72	R\$ -	R\$ -	-R\$ 634.827,15	R\$ 12.624.658,57
BRDESCO INSTITUCIONAL FIA BDR NÍVEL I	R\$ 3.957.427,03	R\$ -	R\$ -	-R\$ 183.326,54	R\$ 3.774.100,49
FIA CAIXA INSTITUCIONAL BDR NÍVEL I	R\$ 17.857.529,09	R\$ -	R\$ -	-R\$ 856.003,67	R\$ 17.001.525,42
SAFRA CONSUMO AMERICANO FIA BDR NÍVEL I PB	R\$ 3.207.350,70	R\$ -	R\$ -	-R\$ 149.738,87	R\$ 3.057.611,83
TOTAL DE INVESTIMENTOS NO EXTERIOR	R\$ 62.050.118,13	R\$ -	R\$ -	-R\$ 1.904.574,50	R\$ 60.145.543,63

Retorno dos Investimentos após as movimentações (aplicações e resgates) em 2022				INVESTIMENTOS ESTRUTURADOS	
INVESTIMENTOS ESTRUTURADOS	SALDO ANTERIOR 01/12/2022	APLICAÇÕES	RESGATES	RETORNO (R\$)	SALDO ATUAL 31/12/2022
CAIXA BOLSA AMERICANA FI MULTIMERCADO LP	R\$ 26.354.074,52	R\$ -	R\$ -	-R\$ 1.290.651,11	R\$ 25.063.423,41
FI CAIXA MULTIMERCADO RV 30 LONGO PRAZO	R\$ 6.001.103,09	R\$ -	-R\$ 6.076.266,72	R\$ 75.163,63	R\$ -
ITAÚ PRIVATE MULTIMERCADO SP500 BRL FICFI	R\$ 20.650.436,20	R\$ -	R\$ -	-R\$ 993.920,95	R\$ 19.656.515,25
SAFRA S P REAIS PB FI MULTIMERCADO	R\$ 8.761.152,46	R\$ -	R\$ -	-R\$ 421.387,91	R\$ 8.339.764,55
CONQUEST FIP EMPRESAS EMERGENTES	-R\$ 3.939.055,03	R\$ -	R\$ -	R\$ -	-R\$ 3.939.055,03
TOTAL DE INVESTIMENTOS ESTRUTURADOS	R\$ 57.827.711,24	R\$ -	-R\$ 6.076.266,72	-R\$ 2.630.796,34	R\$ 49.120.648,18

Retorno dos Investimentos após as movimentações (aplicações e resgates) em 2022				FUNDOS IMOBILIÁRIOS	
FUNDOS IMOBILIÁRIOS	SALDO ANTERIOR 01/12/2022	APLICAÇÕES	RESGATES	RETORNO (R\$)	SALDO ATUAL 31/12/2022
FIRENZE FUNDO DE INVESTIMENTO IMOBILIÁRIO	R\$ 8.819.642,00	R\$ -	-R\$ 8.819.642,00	R\$ -	R\$ -
ÁQUILA FI IMOBILIÁRIO FII	R\$ 13.324.388,26	R\$ -	R\$ -	-R\$ 18.501,28	R\$ 13.305.886,98
TOTAL FUNDOS IMOBILIÁRIOS	R\$ 22.144.030,26	R\$ -	-R\$ 8.819.642,00	-R\$ 18.501,28	R\$ 13.305.886,98

Conforme art. 61 da Lei Municipal nº 312/2018, o Município destinará patrimônio imobiliário e direitos ao FUNPREV, até o montante total que corresponda ao passivo atuarial do FUNFIN. A relação dos imóveis encontra-se no Anexo V da referida Lei, no entanto, até o presente momento, as transferências ainda não foram efetivadas. Dessa forma, as áreas não configuram como patrimônio deste Instituto.

5 PARTE 5 – ATIVIDADES DOS ÓRGÃOS COLEGIADOS

5.1 Conselho Municipal de Previdência – CMP

No ano de 2022, o Conselho Municipal de Previdência (CMP), reuniu-se em 12 (doze) reuniões ordinárias e 02 (duas) extraordinárias, deliberando sobre os seguintes assuntos:

DATA	CLASS.	PARTICIPANTES	RESUMO DAS DECISÕES
20/01/2022	1ª Reunião Ordinária/2022	Arthur Bernardes de Miranda Carlos Eduardo Merlin Fernando Olinto Meirelles (presidente) Geraldo Lourenço de Almeida Helenice Evangelista de Souza João Augusto França Neto José Humberto Mariano Luiz Dias da Costa Meibb de Souza Santos Freitas Ricardo Sousa Manzi	<ul style="list-style-type: none"> • Aprovação da Ata da reunião anterior, realizada em 14/12/2021; • Distribuições de processo referente à alteração do Anexo V, referente a substituição das áreas destinadas ao GOIANIAPREV; • Deliberação sobre modalidade de reunião on-line por meio de resolução.
07/02/2022	2ª Reunião Ordinária/2022	Carlos Eduardo Merlin Fernando Olinto Meirelles (presidente) Geraldo Lourenço de Almeida Helenice Evangelista de Souza João Augusto França Neto José Humberto Mariano Luiz Dias da Costa Meibb de Souza Santos Freitas Ricardo Sousa Manz	<ul style="list-style-type: none"> • Aprovação da Ata da reunião anterior, realizada em 20/01/2022; • Deliberação quanto ao Certificado de Regularidade Previdenciária - CRP; • Apresentação do Diretor de Benefícios e do Gerente de Receitas e Contribuições referente aos serviços prestados pelas gerências, bem como a apresentação dos números de arrecadação previdenciária do RPPS; • Apresentação do Diretor Administrativo em relação as gerências que competem a sua diretoria, atribuições e atividades desempenhadas; • Apresentação do Programa de Certificação Institucional e Modernização da Gestão dos Regimes Próprios de Previdência social - PRÓ GESTÃO; • Informativo sobre a certificação dos membros do CMP; • Apresentação do processo de pedido de alteração do Anexo V, referente a substituição das áreas destinadas ao GOIANIAPREV; • Distribuição dos balancetes de fevereiro/2020 do FUNFIN; julho/2020 do GOIANIAPREV; setembro/2020 do FUNPREV.

DATA	CLASS.	PARTICIPANTES	RESUMO DAS DECISÕES
21/02/2022	1ª Reunião Extraordinária/2022	<p>Carlos Eduardo Merlin Hallan de Souza Rocha (suplente do Presidente) Geraldo Lourenço de Almeida Helenice Evangelista de Souza João Augusto França Neto José Humberto Mariano Luiz Dias da Costa Meibb de Souza Santos Freitas Ricardo Sousa Manzi</p>	<ul style="list-style-type: none"> • Aprovação da Ata da reunião anterior, realizada em 07/02/2022; • Apresentação do Controlador Especial Previdenciário em relação as ações que competem à controladoria e gerência de auditoria, como função, atribuições e atividades desempenhadas; • Apresentação do Gerente de Investimentos e do membro do Comitê de Investimentos em relação as ações que competem à gerência e do comitê, aos desafios do Instituto na seara de investimentos, apresentação da Política de Investimentos retificada para o ano de 2022; • Atualização, discussão e deliberação sobre Imóveis, objeto do anexo V (Lei Complementar nº 312/2018), referente as áreas que deverão ser substituídas.
21/03/2022	3ª Reunião Ordinária/2022	<p>Carlos Eduardo Merlin Hallan de Souza Rocha (suplente do Presidente) Geraldo Lourenço de Almeida Helenice Evangelista de Souza José Humberto Mariano Luiz Dias da Costa Mariana Neves França Meibb de Souza Santos Freitas Ricardo Sousa Manzi</p>	<ul style="list-style-type: none"> • Aprovação da Ata da reunião anterior, realizada em 21/02/2022; • Disponibilização aos membros do conselho o processo que trata da reversão de recursos do GOIANIAPREV para o FUNPREV; • Atualização sobre a transferência das áreas (Lei Complementar nº 312/2018); • Eleição dos membros que irão compor o Comitê de Investimentos do GOIANIAPREV • Encaminhamento de processo que trata do Relatório de Investimentos do mês de janeiro/2020 ao Conselho Fiscal; • Apresentação dos relatórios de balancetes de julho/2020 do FUNPREV; de abril/2022 do GOIANIAPREV; de junho/2020 do GOIANIAPREV; de julho/2020 do GOIANIAPREV; de setembro/2020 do FUNPREV.
28/03/2022	2ª Reunião Extraordinária/2022	<p>Carlos Eduardo Merlin Hallan de Souza Rocha (suplente do Presidente) Helenice Evangelista de Souza José Humberto Mariano Lucas de Oliveira Moraes Luiz Dias da Costa Mariana Neves França Meibb de Souza Santos Freitas Ricardo Sousa Manzi</p>	<ul style="list-style-type: none"> • Aprovação da Ata da reunião anterior, realizada em 21/03/2022; • Apresentação dos relatórios de balancete de agosto/2020 do FUNPREV, de e março/2020; • Distribuição dos processos de balancete de julho/2020 do FUNFIN, agosto/2020 do GOIANIAPREV, setembro/2020 do GOIANIAPREV; • Deliberações sobre cálculo atuarial e alíquota extraordinária.

DATA	CLASS.	PARTICIPANTES	RESUMO DAS DECISÕES
18/04/2022	4ª Reunião Ordinária/2022	<p>Carlos Eduardo Merlin Fernando Olinto Meirelles (Presidente) Helenice Evangelista de Souza José Humberto Mariano Luiz Dias da Costa Mariana Neves França Meibb de Souza Santos Freitas Michel Afif Magul Ricardo Sousa Manzi Vinícius Henrique Pires Alves</p>	<ul style="list-style-type: none"> • Aprovação da Ata da reunião anterior, realizada em 28/03/2022; • Apresentação dos Relatórios de Governança do GOIANIAPREV, referentes ao 1º, 2º e 3º trimestres de 2021, visando a certificação do Pró-Gestão; • Apresentação do relatório de balancete de fevereiro/2020 do FUNFIN; • Distribuição dos processos de balancetes de fevereiro/2019 do GOIANIAPREV; de outubro/2020 do GOIANIAPREV; de dezembro/2020 do GOIANIAPREV; de novembro/2020 do GOIANIAPREV.
09/05/2022	5ª Reunião Ordinária/2022	<p>Carlos Eduardo Merlin Hallan de Souza Rocha (suplente do Presidente) Helenice Evangelista de Souza José Humberto Mariano Luiz Dias da Costa Mariana Neves França Meibb de Souza Santos Freitas Michel Afif Magul Ricardo Sousa Manzi Vinícius Henrique Pires Alves</p>	<ul style="list-style-type: none"> • Aprovação da Ata da reunião anterior, realizada em 18/04/2022; • Apresentação dos relatórios dos balancetes de dezembro/2020 do GOIANIAPREV (que é devolvido para anexar documentação), de agosto/2020 do GOIANIAPREV, de outubro/2020 do GOIANIAPREV, de fevereiro/2019 do GOIANIAPREV, de junho/2020 do FUNFIN, outubro/2020 do FUNPREV, • Atualização sobre a transferência das áreas (Lei Complementar nº 312/2018).
20/06/2022	6ª Reunião Ordinária/2022	<p>Carlos Alberto Branco Antunes Júnior (Presidente) Carlos Eduardo Merlin Helenice Evangelista de Souza José Humberto Mariano Luiz Dias da Costa Mariana Neves França Meibb de Souza Santos Freitas Michel Afif Magul Ricardo Sousa Manzi</p>	<ul style="list-style-type: none"> • Aprovação da Ata da reunião anterior, realizada em 09/05/2022; • Apresentação dos relatórios dos balancetes de dezembro/2020 do GOIANIAPREV, e de novembro/2020 do GOIANIAPREV; • Distribuição dos processos de balancetes de outubro/2020 do FUNFIN, de novembro/2020 do FUNPREV, de novembro/2020 do FUNFIN, de agosto/2020 do FUNFIN, de dezembro/2020 do FUNFIN, de setembro/2020 do FUNFIN, de dezembro/2020 do FUNPREV; • Atualização sobre a transferência das áreas (Lei Complementar nº 312/2018), pelo Subprocurador Chefe Vinícius Resende; • Elaboração de resolução para pagamento das taxas de transferência e escritura dos imóveis.

DATA	CLASS.	PARTICIPANTES	RESUMO DAS DECISÕES
11/07/2022	7ª Reunião Ordinária/2022	<p>Carlos Alberto Branco Antunes Júnior (Presidente)</p> <p>Carlos Eduardo Merlin</p> <p>Helenice Evangelista de Souza</p> <p>José Humberto Mariano</p> <p>Lucas de Oliveira Moraes</p> <p>Luiz Dias da Costa</p> <p>Mariana Neves França</p> <p>Meibb de Souza Santos Freitas</p> <p>Michel Afif Magul</p> <p>Ricardo Sousa Manzi</p>	<ul style="list-style-type: none"> • Apresentação da Avaliação Atuarial para o ano de 2022 do RPPS, pelo representante Mario Rattes, tendo como base o ano de 2021, tendo em vista os planos financeiro e previdenciário, com sugestão de elaboração de plano de custeio; • Aprovação da Ata da reunião anterior, realizada em 20/06/2022; • Apresentação da Resolução nº 015/2022 para pagamento das taxas de transferência e escritura dos imóveis; • Apresentação dos relatórios dos balancetes de agosto/2020 do FUNFIN, de setembro/2020 do GOIANIAPREV, de novembro/2020 do FUNPREV; • Distribuições do processo que trata do Relatório de Governança relativos aos 1º, 2º e 3º trimestres de 2021.
08/08/2022	8ª Reunião Ordinária/2022	<p>Carlos Alberto Branco Antunes Júnior (Presidente)</p> <p>Helenice Evangelista de Souza</p> <p>José Humberto Mariano</p> <p>Luiz Dias da Costa</p> <p>Mariana Neves França</p> <p>Meibb de Souza Santos Freitas</p> <p>Michel Afif Magul</p> <p>Ricardo Sousa Manzi</p> <p>Vinícius Henrique Pires Alves</p>	<ul style="list-style-type: none"> • Aprovação da Ata da reunião anterior, realizada em 11/07/2022; • Apresentação dos relatórios dos balancetes de novembro/2020 do FUNFIN, de dezembro/2020 do FUNFIN, de dezembro/2020 do FUNPREV, outubro/2020 do FUNFIN; • Distribuições de novos Balancetes referente à prestação de contas do mês de janeiro/2021 do FUNFIN, e fevereiro/2021 do FUNFIN; • Atualização sobre a transferência das áreas (Lei Complementar nº 312/2018), informando todas as ações tomadas pela Procuradoria do Município, bem como reunião com o Prefeito e Secretário de Finanças para as devidas deliberação a respeito das transferências das áreas e escrituração, além de repasse de dívida ativa e parcelamento de dívida; • Solicitação por parte dos membros do conselho ao GOIANIAPREV para realizar averiguação se os aposentados e pensionistas estão devidamente cadastrados e recendo proventos pelos fundos previdenciários corretamente, solicitando a inclusão do fundo pagador na portaria de concessão do benefício; • Deliberações e discussão sobre o CRP e sobre a certificação para os membros do conselho.

DATA	CLASS.	PARTICIPANTES	RESUMO DAS DECISÕES
19/09/2022	9ª Reunião Ordinária/2022	<p>Carlos Alberto Branco Antunes Júnior (Presidente)</p> <p>Denes Pereira Alves</p> <p>Helenice Evangelista de Souza</p> <p>José Humberto Mariano</p> <p>Luiz Dias da Costa</p> <p>Mariana Neves França</p> <p>Meibb de Souza Santos Freitas</p> <p>Michel Afif Magul</p> <p>Ricardo Sousa Manzi</p> <p>Vinícius Henrique Pires Alves</p>	<ul style="list-style-type: none"> • Aprovação da Ata da reunião anterior, realizada em 08/08/2022; • Apresentação dos relatórios dos balancetes referente à prestação de contas do mês setembro/2020 do FUNFIN, e de janeiro/2021 do FUNFIN; • Distribuições de novos Balancetes referente à prestação de contas do mês de janeiro/2021 do FUNPREV, de fevereiro/2021 do GOIANIAPREV, de março/2021 do FUNFIN, e abril/2021 do FUNFIN; • Atualização sobre a transferência das áreas (Lei Complementar nº 312/2018), informando sobre a contratação de cartório para realizar as escrituras das áreas está na Controladoria Geral, e que a comissão fará as visitas as áreas.
17/10/2022	10ª Reunião Ordinária/2022	<p>Carlos Alberto Branco Antunes Júnior (Presidente)</p> <p>Denes Pereira Alves</p> <p>Helenice Evangelista de Souza</p> <p>José Humberto Mariano</p> <p>Luiz Dias da Costa</p> <p>Mariana Neves França</p> <p>Meibb de Souza Santos Freitas</p> <p>Michel Afif Magul</p> <p>Ricardo Sousa Manzi</p> <p>Vinícius Henrique Pires Alves</p>	<ul style="list-style-type: none"> • Aprovação da Ata da reunião anterior, realizada em 19/09/2022; • Apresentação do Relatório dos Balancetes referente à prestação de contas dos meses de fevereiro/2021 do GOIANIAPREV (o qual foi solicitado a devolução a Diretoria Administrativa para devidas correções); • Distribuições de novos Balancetes referente à prestação de contas do mês março/2021 do FUNPREV, e março/2021 do GOIANIAPREV; • Atualização sobre a transferência das áreas (Lei Complementar nº 312/2018); • Convocação de reunião extraordinária para 26/10/2022, para tratar das áreas.
21/11/2022	11ª Reunião Ordinária/2022	<p>Carlos Alberto Branco Antunes Júnior (Presidente)</p> <p>Denes Pereira Alves</p> <p>Helenice Evangelista de Souza</p> <p>José Humberto Mariano</p> <p>Luiz Dias da Costa</p> <p>Mariana Neves França</p> <p>Meibb de Souza Santos Freitas</p> <p>Michel Afif Magul</p> <p>Ricardo Sousa Manzi</p> <p>Vinícius Henrique Pires Alves</p>	<ul style="list-style-type: none"> • Aprovação da Ata da reunião anterior, realizada em 17/10/2022 (com retificação); • Apresentação da Política de Investimentos do GOIANIAPREV para o ano de 2023; os membros do conselho irão analisar o documento; • Solicitado a Gerência de Investimentos uma apresentação dos resultados da Carteira de Investimentos; • Ressalva que a reunião extraordinária para atualização sobre a transferência das áreas (Lei Complementar nº 312/2018), no dia 26/10/2022 não foi realizada; <p>...</p>

DATA	CLASS.	PARTICIPANTES	RESUMO DAS DECISÕES
21/11/2022	... 11ª Reunião Ordinária/2022	<p>Carlos Alberto Branco Antunes Júnior (Presidente)</p> <p>Denes Pereira Alves</p> <p>Helenice Evangelista de Souza</p> <p>José Humberto Mariano</p> <p>Luiz Dias da Costa</p> <p>Mariana Neves França</p> <p>Meibb de Souza Santos Freitas</p> <p>Michel Afif Magul</p> <p>Ricardo Sousa Manzi</p> <p>Vinícius Henrique Pires Alves</p>	<p>...</p> <ul style="list-style-type: none"> • Apresentação do Relatório dos Balancetes referente à prestação de contas dos meses de fevereiro/2021 do FUNFIN, de março/2021 do FUNFIN, e apresentação e aprovação do relatório de governança referente ao 1º, 2º e 3º trimestres de 2021; • Distribuições de novos Balancetes referente à prestação de contas do mês fevereiro/2021 do GOIANIAPREV, abril/2021 do FUNPREV, maio/2021 do FUNFIN, e junho/2021 do FUNFIN; • Atualização sobre a transferência das áreas (Lei Complementar nº 312/2018).
12/12/2022	12ª Reunião Ordinária/2022	<p>Carlos Alberto Branco Antunes Júnior (Presidente)</p> <p>Denes Pereira Alves</p> <p>Helenice Evangelista de Souza</p> <p>José Humberto Mariano</p> <p>Luiz Dias da Costa</p> <p>Mariana Neves França</p> <p>Meibb de Souza Santos Freitas</p> <p>Michel Afif Magul</p> <p>Ricardo Sousa Manzi</p> <p>Vinícius Henrique Pires Alves</p>	<ul style="list-style-type: none"> • Aprovação da Ata da reunião anterior, realizada em 21/11/2022; • Votação e aprovação da Política de Investimentos do GOIANIAPREV para o ano de 2023; • Deliberação sobre o envio mensal do Relatório de Investimentos do GOIANIAPREV ao Conselho Fiscal e após sua aprovação, o mesmo deverá ser encaminhado ao CMP; • Apresentação do Relatório dos Balancetes referente à prestação de contas dos meses de junho/2021 do FUNFIN, fevereiro/2021 do GOIANIAPREV, e março/2021 do FUNPREV; • Distribuições de novos Balancetes referente à prestação de contas do mês abril/2021 do GOIANIAPREV; • Atualização sobre a transferência das áreas (Lei Complementar nº 312/2018); • Apresentação do Relatório de visita à totalidade das áreas em outubro de 2022, pelos membros da Comissão Especial Permanente do CMP.

COMPOSIÇÃO DO CONSELHO MUNICIPAL DE PREVIDÊNCIA - GOIANIAPREV

Vínculo	Órgão	Titular / Suplente	Conselheiro	Início	Ato Legal	Fim
Representantes do Poder Executivo	Secretaria Municipal de Governo – SEGOV	Titular	Arthur Bernardes de Miranda	16/03/2021	-Decretos: nº 1.934/2021 nº 3.457/2021 nº 3.917/2021 nº 609/2022	21/02/2022
		Suplente	Francisca Cleia de Souza Carvalho	29/06/2021	-Decretos: nº 3.457/2021 nº 606/2022	
		Titular	Michel Afif Magul	21/02/2022 31/03/2022	-Decretos: nº 605/2022 nº 1.150/2022	–
	Secretaria Municipal de Administração - SEMAD	Titular	Carlos Eduardo Merlin	20/10/2021	-Decretos: nº 4.203/2021 nº 4.472/2021 nº 3.285/2022	01/08/2022
		Suplente	Rafael Lúcio de Souza Olinto Meirelles	25/11/2021	-Decretos: nº 4.472/2021 nº 3.580/2022	23/08/2022
		Titular	Denes Pereira Alves	01/08/2022	-Decreto: nº 3.285/2022	–
	Instituto de Previdência dos Servidores do Município de Goiânia - GOIANIAPREV	Titular	Fernando Olinto Meirelles	02/01/2021	-Decretos: nº 023/2021 nº 3.457/2021 nº 3.917/2021 nº 3.176/2022	18/07/2022
		Suplente	Hallan de Souza Rocha	26/06/2021	-Decretos: nº 3.917/2021 nº 3.176/2022	18/07/2022
		Titular	Carlos Alberto Branco Antunes Júnior	18/07/2022	-Decreto: nº 3.176/2022	–
		Suplente	Jeová de Alcântara Lopes	18/07/2022	-Decreto: nº 3.176/2022	–
	Secretaria Municipal de Finanças - SEFIN	Titular	Geraldo Lourenço de Almeida	15/04/2021	-Decretos: nº 2.420/2021 nº 3.457/2021 nº 3.917/2021	05/05/2022
		Suplente	Lucas de Oliveira Moraes	26/06/2021	-Decreto: nº 3.917/2021	–
Titular		Vinícius Henrique Pires Alves	28/03/2022 05/05/2022	-Decretos: nº 1.118/2022 nº 2.010/2022 nº 3.149/2022	–	

COMPOSIÇÃO DO CONSELHO MUNICIPAL DE PREVIDÊNCIA - GOIANIAPREV

Vínculo	Órgão	Titular / Suplente	Conselheiro	Início	Ato Legal	Fim
Representantes do Poder Executivo	Câmara Municipal de Goiânia - CÂMARA	Titular	João Augusto França Neto	25/11/2021	-Decretos: nº 4.472/2021 nº 1.027/2022	16/03/2022
		Suplente	Romário Barbosa Policarpo	25/11/2021	-Decreto: nº 4.472/2021	–
		Titular	Mariana Neves França	16/03/2022	-Decreto: nº 1.027/2022	–
Representantes dos Servidores Municipais	Sindicato dos Trabalhadores do Município de Goiânia - SINDIGOIÂNIA	Titular	Helenice Evangelista de Souza	13/08/2021	-Decreto: nº 3.917/2021	–
	Sindicato dos Funcionários do Legislativo Goianiense - SINDFLEGO	Titular	José Humberto Mariano	13/08/2021	-Decreto: nº 3.917/2021	–
		Suplente	Carlos Antônio dos Santos	13/08/2021	-Decreto: nº 3.917/2021	
	Sindicato dos Funcionários da Fiscalização Municipal de Goiânia - SINDFFISC	Titular	Luiz Dias da Costa	13/08/2021	-Decreto: nº 3.917/2021	–
		Suplente	Valdomiro José Ferreira	13/08/2021	-Decreto: nº 3.917/2021	–
	Sindicato dos Trabalhadores em Educação de Goiás - SINTEGO	Titular	Meibb de Souza Santos Freitas	13/08/2021	-Decreto: nº 3.917/2021	–
		Suplente	Ana Luiza Lima de Sena	13/08/2021	-Decreto: nº 3.917/2021	–
	Sindicato dos Trabalhadores do Sistema Único de Saúde do Estado de Goiás – SINDSAÚDE/GO	Titular	Ricardo Sousa Manzi	13/08/2021	-Decreto nº 3.917/2021	–
		Suplente	Mauro Rubem de Menezes Jonas	07/10/2021	-Decretos: nº 4.103/2021 nº 3.149/2022	01/07/2022

5.2 Conselho Fiscal

No ano de 2022, o Conselho Fiscal do GOIANIAPREV, reuniu-se em 23 (vinte e três) reuniões ordinárias e 1 (uma) extraordinária, deliberando sobre os seguintes assuntos:

DATA	CLASS.	PARTICIPANTES	RESUMO DAS DECISÕES
19/01/2022	1ª Reunião Ordinária/2022	Rayssa de Souza Melo Richard de Souza Costa Rafael Vinicius Santana Martins Lucas Rodrigues Correia Danilo Belo Honório (presidente) Weldes Bezerra de Medeiros Napoleão Batista Ferreira da Costa Luzinéia Vieira dos Santos Gustavo Pinto Silva José Augusto da Silva	<ul style="list-style-type: none"> Foram realizadas análise dos balancetes e verificadas as seguintes situações nos balancetes: GOIANIAPREV mês de agosto/2020; FUNFIN mês de junho/2020, faz-se necessárias saneamento de diligências, enquanto o balancete FUNPREV mês de outubro/2020, continua em análise. Aprovação dos seguintes balancetes de 2020: GOIANIAPREV mês de julho; FUNPREV meses de fevereiro e setembro, que serão encaminhados ao CMP para as devidas providências.
25/01/2022	2ª Reunião Ordinária/2022	Rayssa de Souza Melo Richard de Souza Costa Rafael Vinicius Santana Martins Lucas Rodrigues Correia Danilo Belo Honório (presidente) Weldes Bezerra de Medeiros Napoleão Batista Ferreira da Costa Luzinéia Vieira dos Santos Gustavo Pinto Silva José Augusto da Silva	<ul style="list-style-type: none"> O GOIANIAPREV disponibilizará o curso presencial preparatório para a certificação dos gestores do Instituto e dos Conselheiros. A previsão para a realização do Curso Preparatório é em fevereiro e ocorrerá no período de 15/02 a 17/02/2022. Farão o curso presencialmente os seguintes conselheiros: Danilo Belo Honório, Weldes Bezerra de Medeiros, José Augusto da Silva, Napoleão Batista Ferreira da Costa. Os demais Conselheiros farão a preparação de modo online nos links de acesso disponíveis na Internet. Os balancetes do FUNFIN mês de junho e outubro/2020 estão com diligências e prazo para resolução para a próxima reunião ordinária deste Conselho. As próximas reuniões ficaram definidas e marcadas para as seguintes datas: 08/02 e 22/02.
08/02/2022	3ª Reunião Ordinária/2022	Valter Ferraz Sanches (suplente) Richard de Souza Costa Rafael Vinicius Santana Martins Lucas Rodrigues Correia Danilo Belo Honório (presidente) Weldes Bezerra de Medeiros Napoleão Batista Ferreira da Costa Gustavo Pinto Silva José Augusto da Silva	<ul style="list-style-type: none"> Aprovação do seguinte balancete de 2020: FUNPREV mês de outubro, que será encaminhado ao CMP para as devidas providências.

DATA	CLASS.	PARTICIPANTES	RESUMO DAS DECISÕES
08/03/2022	4ª Reunião Ordinária/2022	Valter Ferraz Sanches (suplente) Richard de Souza Costa Rafael Vinicius Santana Martins Lucas Rodrigues Correia Danilo Belo Honório (presidente) Weldes Bezerra de Medeiros Napoleão Batista Ferreira da Costa Luzinéia Vieira dos Santos Gustavo Pinto Silva José Augusto da Silva	<ul style="list-style-type: none"> O balancete de outubro/2020 foi enviado para a gerência de contabilidade para anexar documentos. Aprovação dos seguintes balancetes de 2020: GOIANIAPREV meses de agosto e setembro, que serão encaminhados ao CMP para as devidas providências.
22/03/2022	5ª Reunião Ordinária/2022	Rayssa de Souza Melo Richard de Souza Costa Rafael Vinicius Santana Martins Lucas Rodrigues Correia Danilo Belo Honório (presidente) Weldes Bezerra de Medeiros Napoleão Batista Ferreira da Costa Gustavo Pinto Silva José Augusto da Silva	<ul style="list-style-type: none"> Aprovação do seguinte balancete de 2020: FUNFIN mês de junho, que será encaminhado ao CMP para as devidas providências.
30/03/2022	1ª Reunião Extraordinária/2022	Rayssa de Souza Melo Richard de Souza Costa Rafael Vinicius Santana Martins Lucas Rodrigues Correia Danilo Belo Honório (presidente) Weldes Bezerra de Medeiros Napoleão Batista Ferreira da Costa Luzinéia Vieira dos Santos Gustavo Pinto Silva José Augusto da Silva	<ul style="list-style-type: none"> Disponibilização dos relatórios de gestão de 2021 em formato digital para leitura e apreciação dos conselheiros para facilitar a participação dos mesmos na reunião de apresentação e aprovação. Não foram levados balancetes para apreciação, uma vez que faltaram documentos e foram indicados para suprir diligências. As próximas reuniões ficaram definidas e marcadas para as seguintes datas: 12/04 e 26/04.
12/04/2022	6ª Reunião Ordinária/2022	Rayssa de Souza Melo Richard de Souza Costa Rafael Vinicius Santana Martins Lucas Rodrigues Correia Danilo Belo Honório (presidente) Weldes Bezerra de Medeiros Napoleão Batista Ferreira da Costa Gustavo Pinto Silva José Augusto da Silva	<ul style="list-style-type: none"> Foram apresentados os relatórios de governança de 2021 pela servidora Isabel Alves do Nascimento, os conselheiros discutiram os resultados. A partir das análises, deliberaram, que fossem feitos os levantamentos dos pontos controversos e a aprovação e nova apreciação deverá ser realizada na reunião do dia 26/04/2022.

DATA	CLASS.	PARTICIPANTES	RESUMO DAS DECISÕES
26/04/2022	7ª Reunião Ordinária/2022	Valter Ferraz Sanches (suplente) Richard de Souza Costa Rafael Vinicius Santana Martins Lucas Rodrigues Correia Danilo Belo Honório (presidente) Weldes Bezerra de Medeiros Napoleão Batista Ferreira da Costa Luzinéia Vieira dos Santos Gustavo Pinto Silva José Augusto da Silva	<ul style="list-style-type: none"> Foi dada continuidade à análise dos Relatórios de Governança de 2021. Diante de dúvidas os Conselheiros solicitaram a presença da servidora Isabel Alves do Nascimento na reunião agendada para o dia 10/05/2022. As próximas reuniões ficaram definidas e marcadas para as seguintes datas: 10/05 e 31/05.
10/05/2022	8ª Reunião Ordinária/2022	Rayssa de Souza Melo Richard de Souza Costa Rafael Vinicius Santana Martins Lucas Rodrigues Correia Danilo Belo Honório (presidente) Weldes Bezerra de Medeiros Napoleão Batista Ferreira da Costa Luzinéia Vieira dos Santos Gustavo Pinto Silva José Augusto da Silva	<ul style="list-style-type: none"> Foi dada continuidade à análise dos Relatórios de Governança de 2021. Faça constar o comparecimento da Servidora Isabel Alves do Nascimento da Gerência de Receitas e Contribuições para prestar esclarecimentos acerca do Relatório de Governança 2021. Aprovação dos seguintes balancetes de 2020: FUNFIN meses de agosto, setembro, novembro e dezembro, que serão encaminhados ao CMP para as devidas providências. Os conselheiros solicitaram diligências acerca dos balancetes do FUNPREV 2020, a como objetivo de serem deliberados, também na reunião do dia 31 de maio de 2022.
31/05/2022	9ª Reunião Ordinária/2022	Rayssa de Souza Melo Richard de Souza Costa Rafael Vinicius Santana Martins Lucas Rodrigues Correia Danilo Belo Honório (presidente) Weldes Bezerra de Medeiros Napoleão Batista Ferreira da Costa Luzinéia Vieira dos Santos Gustavo Pinto Silva José Augusto da Silva	<ul style="list-style-type: none"> Aprovação do seguinte balancete de 2020: FUNFIN mês de outubro, que será encaminhado ao CMP para as devidas providências. As próximas reuniões ficaram definidas e marcadas para as seguintes datas: 03/06 e 14/06.
03/06/2022	10ª Reunião Ordinária/2022	Rayssa de Souza Melo Richard de Souza Costa Rafael Vinicius Santana Martins Lucas Rodrigues Correia Danilo Belo Honório (presidente) Weldes Bezerra de Medeiros Napoleão Batista Ferreira da Costa Luzinéia Vieira dos Santos Gustavo Pinto Silva José Augusto da Silva	<ul style="list-style-type: none"> Aprovação do seguinte balancete de 2020: FUNPREV mês de novembro, que será encaminhado ao CMP para as devidas providências. Deliberou-se pela aprovação do Relatório de Governança de 2021.

DATA	CLASS.	PARTICIPANTES	RESUMO DAS DECISÕES
14/06/2022	11ª Reunião Ordinária/2022	Rayssa de Souza Melo Richard de Souza Costa Rafael Vinicius Santana Martins Lucas Rodrigues Correia Danilo Belo Honório (presidente) Weldes Bezerra de Medeiros Napoleão Batista Ferreira da Costa Luzinéia Vieira dos Santos Gustavo Pinto Silva José Augusto da Silva	<ul style="list-style-type: none"> Aprovação do seguinte balancete de 2020: FUNPREV mês de dezembro, que será encaminhado ao CMP para as devidas providências. As próximas reuniões ficaram definidas e marcadas para as seguintes datas: 01/07 e 12/07.
01/07/2022	12ª Reunião Ordinária/2022	Rayssa de Souza Melo Richard de Souza Costa Rafael Vinicius Santana Martins Lucas Rodrigues Correia Danilo Belo Honório (presidente) Weldes Bezerra de Medeiros Napoleão Batista Ferreira da Costa Luzinéia Vieira dos Santos Gustavo Pinto Silva José Augusto da Silva	<ul style="list-style-type: none"> O balancete do GOIANIAPREV do mês de fevereiro/2021, foi enviado com diligências para a Gerência de Contabilidade do GOIANIAPREV.
12/07/2022	13ª Reunião Ordinária/2022	Rayssa de Souza Melo Richard de Souza Costa Rafael Vinicius Santana Martins Lucas Rodrigues Correia Danilo Belo Honório (presidente) Weldes Bezerra de Medeiros Napoleão Batista Ferreira da Costa Luzinéia Vieira dos Santos Gustavo Pinto Silva José Augusto da Silva	<ul style="list-style-type: none"> Aprovação do seguinte balancete de 2021: FUNFIN mês de janeiro, que será encaminhado ao CMP para as devidas providências.
09/08/2022	14ª Reunião Ordinária/2022	Rayssa de Souza Melo Richard de Souza Costa Rafael Vinicius Santana Martins Lucas Rodrigues Correia Danilo Belo Honório (presidente) Weldes Bezerra de Medeiros Napoleão Batista Ferreira da Costa Luzinéia Vieira dos Santos Gustavo Pinto Silva José Augusto da Silva	<ul style="list-style-type: none"> Aprovação dos seguintes balancetes de 2021: GOIANIAPREV mês de fevereiro; FUNFIN mês de março, que serão encaminhados ao CMP para as devidas providências.

DATA	CLASS.	PARTICIPANTES	RESUMO DAS DECISÕES
23/08/2022	15ª Reunião Ordinária/2022	Rayssa de Souza Melo Richard de Souza Costa Rafael Vinicius Santana Martins Lucas Rodrigues Correia Danilo Belo Honório (presidente) Weldes Bezerra de Medeiros Napoleão Batista Ferreira da Costa Luzinéia Vieira dos Santos Gustavo Pinto Silva José Augusto da Silva	<ul style="list-style-type: none"> Aprovação dos seguintes balancetes de 2021: FUNFIN mês de abril; FUNPREV mês de janeiro, que serão encaminhados ao CMP para as devidas providências. As próximas reuniões ficaram definidas e marcadas para as seguintes datas: 13/09 e 27/09.
13/09/2022	16ª Reunião Ordinária/2022	Rayssa de Souza Melo Richard de Souza Costa Rafael Vinicius Santana Martins Lucas Rodrigues Correia Danilo Belo Honório (presidente) Weldes Bezerra de Medeiros Napoleão Batista Ferreira da Costa Luzinéia Vieira dos Santos Gustavo Pinto Silva José Augusto da Silva	<ul style="list-style-type: none"> Aprovação do seguinte balancete de 2021: FUNPREV mês de março, que será encaminhado ao CMP para as devidas providências.
27/09/2022	17ª Reunião Ordinária/2022	Rayssa de Souza Melo Richard de Souza Costa Rafael Vinicius Santana Martins Lucas Rodrigues Correia Danilo Belo Honório (presidente) Weldes Bezerra de Medeiros Napoleão Batista Ferreira da Costa Luzinéia Vieira dos Santos Gustavo Pinto Silva José Augusto da Silva	<ul style="list-style-type: none"> Aprovação dos seguintes balancetes de 2021: GOIANIAPREV mês de março; FUNPREV mês de fevereiro, que serão encaminhados ao CMP para as devidas providências. As próximas reuniões ficaram definidas e marcadas para as seguintes datas: 11/10 e 25/10.
11/10/2022	18ª Reunião Ordinária/2022	Rayssa de Souza Melo Richard de Souza Costa Rafael Vinicius Santana Martins Lucas Rodrigues Correia Danilo Belo Honório (presidente) Weldes Bezerra de Medeiros Napoleão Batista Ferreira da Costa Luzinéia Vieira dos Santos Gustavo Pinto Silva José Augusto da Silva	<ul style="list-style-type: none"> Aprovação dos seguintes balancetes de 2021: FUNFIN mês de maio; FUNPREV mês de abril, que serão encaminhados ao CMP para as devidas providências

DATA	CLASS.	PARTICIPANTES	RESUMO DAS DECISÕES
28/10/2022	19ª Reunião Ordinária/2022	Rayssa de Souza Melo Richard de Souza Costa Rafael Vinicius Santana Martins Lucas Rodrigues Correia Danilo Belo Honório (presidente) Weldes Bezerra de Medeiros Napoleão Batista Ferreira da Costa Luzinéia Vieira dos Santos Gustavo Pinto Silva José Augusto da Silva	<ul style="list-style-type: none"> O Instituto GOIANIAPREV ficou sem cobertura de Internet até às 09h30min. Os conselheiros deram continuidade aos trabalhos de análise dos balancetes do ano de 2021. As próximas reuniões ficaram definidas e marcadas para as seguintes datas: 08/11 e 22/11.
08/11/2022	20ª Reunião Ordinária/2022	Valter Ferraz Sanches (suplente) Richard de Souza Costa Rafael Vinicius Santana Martins Lucas Rodrigues Correia Danilo Belo Honório (presidente) Weldes Bezerra de Medeiros Napoleão Batista Ferreira da Costa Luzinéia Vieira dos Santos Gustavo Pinto Silva José Augusto da Silva	<ul style="list-style-type: none"> Aprovação do seguinte balancete de 2021: FUNFIN mês de junho, que será encaminhado ao CMP para as devidas providências.
22/11/2022	21ª Reunião Ordinária/2022	Valter Ferraz Sanches (suplente) Richard de Souza Costa Rafael Vinicius Santana Martins Lucas Rodrigues Correia Danilo Belo Honório (presidente) Weldes Bezerra de Medeiros Napoleão Batista Ferreira da Costa Luzinéia Vieira dos Santos Gustavo Pinto Silva José Augusto da Silva	<ul style="list-style-type: none"> Aprovação do seguinte balancete de 2021: GOIANIAPREV mês de abril, que será encaminhado ao CMP para as devidas providências. As próximas reuniões ficaram definidas e marcadas para as seguintes datas: 06/12 e 13/12.
06/12/2022	22ª Reunião Ordinária/2022	Valter Ferraz Sanches (suplente) Richard de Souza Costa Rafael Vinicius Santana Martins Lucas Rodrigues Correia Danilo Belo Honório (presidente) Weldes Bezerra de Medeiros Napoleão Batista Ferreira da Costa Luzinéia Vieira dos Santos Gustavo Pinto Silva José Augusto da Silva	<ul style="list-style-type: none"> Aprovação dos seguintes balancetes de 2021: FUNFIN mês de junho e julho; FUNPREV mês de maio, que serão encaminhados ao CMP para as devidas providências.
13/12/2022	23ª Reunião Ordinária/2022	Rayssa de Souza Melo Richard de Souza Costa Rafael Vinicius Santana Martins Lucas Rodrigues Correia Danilo Belo Honório (presidente) Weldes Bezerra de Medeiros Napoleão Batista Ferreira da Costa Luzinéia Vieira dos Santos Gustavo Pinto Silva José Augusto da Silva	<ul style="list-style-type: none"> O Conselho Fiscal recebeu, nesta data a visita do Secretário Executivo Sr. Jeová que se colocou à disposição desse Conselho para auxiliar e promover celeridade nas diligências solicitadas. As próximas reuniões ficaram definidas e marcadas para as seguintes datas: 24/01 e 31/01.

COMPOSIÇÃO DO CONSELHO FISCAL - GOIANIAPREV

TIPO	ÓRGÃO	TITULAR/SUPLENTE	NOME	INÍCIO	ATO LEGAL	FIM
Representante do Governo Municipal	Poder Executivo	Titular	Rayssa de Souza Melo	09/11/2021	Decreto nº 4.351, de 09/11/2021	-
		Suplente	Valter Ferraz Sanches			-
		Titular	Richard de Souza Costa			-
		Titular	Lucas Rodrigues Correia	19/11/2021	Decreto nº 4.429, de 19/11/2021	-
		Titular	Rafael Vinicius Santana Martins			-
	Poder Legislativo	Titular	Danilo Belo Honorio			-
Representantes dos servidores	Sindicato dos Trabalhadores do Município de Goiânia	Titular	Weldes Bezerra de Medeiros			-
	Sindicato dos Trabalhadores em Educação de Goiás	Titular	Napoleão Batista Ferreira da Costa			-
		Suplente	Elisabeth Machado de Moraes			-
	Sindicato dos Trabalhadores no Sistema Único de Saúde do Estado de Goiás	Titular	Luzinéia Vieira dos Santos			-
		Suplente	Wilton Alves de Brito	14/10/2019	Decreto nº 4.351, de 09/11/2021	-
	Sindicato dos Funcionários da Fiscalização Municipal de Goiânia	Titular	Gustavo Pinto Silva			-
		Suplente	Frederico Inácio e Silva			-
	Sindicato dos Funcionários do Legislativo Goianiense	Titular	José Augusto da Silva			-
Suplente		Aparecida Mármara Costa			-	

5.3 Comitê de Investimentos

No ano de 2022, o Comitê de Investimentos do GOIANIAPREV, reuniu-se em 23 (vinte e três) reuniões ordinárias e 02 (duas) extraordinárias, deliberando sobre os seguintes assuntos:

DATA	CLASS.	PARTICIPANTES	RESUMO DAS DECISÕES
11/01/2022	1ª Reunião Extraordinária/2022	Membros do comitê: Sra. Elizabeth Papalardo Gadelha, Sra. Genice Braga Machado de Araújo Rocha, Sra. Máylla Ferreira da Silva Vieira, Sr. Oberlin da Cunha Nogueira, Sr. Paulo Roberto Carrion de Sousa e o Sr. Marcos Almeida, representante da LDB Consultoria Financeira Ltda., empresa de consultoria em investimentos contratada pelo GOIANIAPREV.	<ul style="list-style-type: none"> • Apresentação do estudo de ALM (Asset Liability Management).
17/01/2022	1ª Reunião Ordinária/2022	Membros do comitê: Sra. Elizabeth Papalardo Gadelha, Sra. Genice Braga Machado de Araújo Rocha, Sra. Máylla Ferreira da Silva Vieira, Sr. Oberlin da Cunha Nogueira e o Sr. Paulo Roberto Carrion de Sousa	<ul style="list-style-type: none"> • Sugestão da seguinte movimentação da carteira: A) Resgatar o valor de total aplicado no fundo BB AÇÕES GOVERNANÇA FI, CNPJ: 10.418.335/0001-88 (aproximadamente R\$ 14 milhões) e aplicar o valor total resgatado no fundo BB PREVID RENDA FIXA REF DI LP PERFIL FIC FI, CNPJ: 13.077.418/0001-49. B) Resgatar o valor total aplicado no fundo FI CAIXA MULTIMERCADO RV 30 LONGO PRAZO, CNPJ:03.737.188/0001 43(aproximadamente R\$ 6 milhões) e aplicar o valor total resgatado no fundo CAIXA BOLSA AMERICANA FI MULTIMERCADO LP, CNPJ: 30.036.235/0001-02. • Manifestar favorável ao credenciamento da GENIAL INVESTIMENTOS CORRETORA DE VALORES MOBILIÁRIOS S.A. – CNPJ: 27.652.684/0001-62 (Processo nº 89561515/2022). • Aprovação do Relatório de Investimentos das aplicações financeiras dos meses de setembro a dezembro de 2021.

DATA	CLASS.	PARTICIPANTES	RESUMO DAS DECISÕES
10/02/2022	2ª Reunião Ordinária/2022	Membros do comitê: Sra. Elizabeth Papalardo Gadelha, Sra. Genice Braga Machado de Araújo Rocha, Sra. Máylla Ferreira da Silva Vieira, Sr. Oberlin da Cunha Nogueira e o Sr. Paulo Roberto Carrion de Sousa.	<ul style="list-style-type: none"> • Manifesta favorável ao credenciamento da CAIXA DISTRIBUIDORA DE TÍTULOS E VALORES MOBILIÁRIOS S.A. - CNPJ: 42.040.639/0001-40 (Processo nº 89844266/2022).
21/02/2022	3ª Reunião Ordinária/2022	Membros do comitê: Sra. Elizabeth Papalardo Gadelha, Sra. Genice Braga Machado de Araújo Rocha, Sra. Máylla Ferreira da Silva Vieira, Sr. Oberlin da Cunha Nogueira e o Sr. Paulo Roberto Carrion de Sousa.	<ul style="list-style-type: none"> • Manifesta favorável ao credenciamento da XP INVESTIMENTOS CORRETORA DE CâMBIO, TÍTULOS E VALORES MOBILIÁRIOS S.A. - CNPJ: 02.332.886/0001-04 (Processo nº 89582083/2022)
07/03/2022	4ª Reunião Ordinária/2022	Membros do comitê: Sra. Elizabeth Papalardo Gadelha, Sra. Genice Braga Machado de Araújo Rocha, Sra. Máylla Ferreira da Silva Vieira, Sr. Oberlin da Cunha Nogueira e o Sr. Paulo Roberto Carrion de Sousa.	<ul style="list-style-type: none"> • Aprovação do relatório de investimentos das aplicações financeiras do mês de janeiro/2022.
21/03/2022	5ª Reunião Ordinária/2022	Membros do comitê: Sra. Elizabeth Papalardo Gadelha, Sra. Genice Braga Machado de Araújo Rocha, Sra. Máylla Ferreira da Silva Vieira, Sr. Oberlin da Cunha Nogueira e o Sr. Paulo Roberto Carrion de Sousa.	<ul style="list-style-type: none"> • Aprovação do relatório de investimentos das aplicações financeiras do mês de fevereiro/2022. Sugestão da seguinte movimentação da carteira: <ul style="list-style-type: none"> A) Resgate do valor total do fundo ITAÚ AÇÕES DIVIDENDOS FI (CNPJ: 02.887.290/0001-62) e realocação no fundo ITAÚ PRIVATE MULTIMERCADO SP 500 BRL FICFI (CNPJ: 26.269.692/0001-61); B) Aplicar o valor de R\$ 5.000.000,00 (cinco milhões de reais) no fundo SAFRA S&P REAIS PB FUNDO DE INVESTIMENTO MULTIMERCADO (CNPJ nº 21.595.829/0001-54), essa estratégia visa adequação ao estudo de ALM (Asset Liability Management).
28/03/2022	2ª Reunião Extraordinária/2022	Membros do comitê: Sra. Elizabeth Papalardo Gadelha, Sra. Genice Braga Machado de Araújo Rocha, Sra. Máylla Ferreira da Silva Vieira, Sr. Oberlin da Cunha Nogueira, Sr. Paulo Roberto Carrion de Sousa.	<ul style="list-style-type: none"> • Sugestão que os valores para a compra dos títulos públicos federais sejam resgatados de fundos de investimento em renda fixa, considerando o estudo apontado no ALM.

DATA	CLASS.	PARTICIPANTES	RESUMO DAS DECISÕES
12/04/2022	6ª Reunião Ordinária/2022	Membros do comitê: Sra. Elizabeth Papalardo Gadelha, Sra. Genice Braga Machado de Araújo Rocha, Sra. Máylla Ferreira da Silva Vieira, Sr. Oberlin da Cunha Nogueira e o Sr. Paulo Roberto Carrion de Sousa.	<ul style="list-style-type: none"> Sugestão da seguinte movimentação da carteira: A) Resgate do valor total do fundo BRADESCO FIC FI RF ALOCAÇÃO DINÂMICA (CNPJ: 28.515.874/0001-09) e realocação no fundo BRADESCO FI REFERENCIADO DI PREMIUM (CNPJ: 03.399.411/0001-90).
26/04/2022	7ª Reunião Ordinária/2022	Membros do comitê: Sra. Elizabeth Papalardo Gadelha, Sra. Genice Braga Machado de Araújo Rocha, Sra. Máylla Ferreira da Silva Vieira, Sr. Oberlin da Cunha Nogueira e o Sr. Paulo Roberto Carrion de Sousa.	<ul style="list-style-type: none"> Aprovação do relatório de investimentos das aplicações financeiras do mês de março/2022.
16/05/2022	8ª Reunião Ordinária/2022	Sra. Elizabeth Papalardo Gadelha, Sra. Genice Braga Machado de Araújo Rocha, Sra. Máylla Ferreira da Silva Vieira, Sr. Oberlin da Cunha Nogueira e o Sr. Paulo Roberto Carrion de Sousa.	<ul style="list-style-type: none"> Sugestão da seguinte movimentação da carteira: Resgate do valor total do fundo BRADESCO H FI RF NILO (CNPJ: 15.259.071/0001-80) e realocação no fundo BRADESCO FI REFERENCIADO DI PREMIUM (CNPJ: 03.399.411/0001-90).
03/06/2022	9ª Reunião Ordinária/2022	Membros do comitê: Sra. Elizabeth Papalardo Gadelha, Sra. Genice Braga Machado de Araújo Rocha, Sra. Máylla Ferreira da Silva Vieira, Sr. Oberlin da Cunha Nogueira e o Sr. Paulo Roberto Carrion de Sousa e a Srtª Maíra Carvalho de Souza, Gerente de Investimentos do GOIANIAPREV.	<ul style="list-style-type: none"> Aprovação do relatório de investimentos das aplicações financeiras do mês de abril/2022.
13/06/2022	10ª Reunião Ordinária/2022	Membros do comitê: Sra. Elizabeth Papalardo Gadelha, Sra. Genice Braga Machado de Araújo Rocha, Sra. Máylla Ferreira da Silva Vieira, Sr. Oberlin da Cunha Nogueira e o Sr. Paulo Roberto Carrion de Sousa, Srtª Maíra Carvalho de Souza, Gerente de Investimentos do GOIANIAPREV, Sr. Ronaldo de Oliveira, representante da LDB Consultoria Financeira Ltda., e o Sr. Carlos Alberto B. Antunes Júnior, presidente do GOIANIAPREV.	<ul style="list-style-type: none"> Sugestão que os fundos de investimentos do art. 7º, I, “b” da Resolução CMN nº 4.963/2021 que estejam apresentando alta volatilidade sejam resgatados para serem usados na compra de TPF, diminuindo assim a volatilidade da carteira de investimentos. Considerando ainda o cenário apresentado a e baixa precificação dos ativos vinculados ao índice S&P 500, bem como em investimentos no exterior, foi sugerido alocação em fundos multimercados do art. 10, I, em fundos já presentes na carteira e também em fundos do art. 9º, III.

DATA	CLASS.	PARTICIPANTES	RESUMO DAS DECISÕES
29/06/2022	11ª Reunião Ordinária/2022	Membros do comitê: Sra. Elizabeth Papalardo Gadelha, Sra. Genice Braga Machado de Araújo Rocha, Sra. Máylla Ferreira da Silva Vieira, Sr. Oberlin da Cunha Nogueira e o Sr. Paulo Roberto Carrion de Sousa.	<ul style="list-style-type: none"> • Aprovação do relatório de investimentos das aplicações financeiras do mês de maio/2022.
07/07/2022	12ª Reunião Ordinária/2022	Membros do comitê: Sra. Elizabeth Papalardo Gadelha, Sra. Genice Braga Machado de Araújo Rocha, Sra. Máylla Ferreira da Silva Vieira, Sr. Oberlin da Cunha Nogueira e o Sr. Paulo Roberto Carrion de Sousa, Srtª Maíra Carvalho de Souza, Gerente de Investimentos do GOIANIAPREV	<ul style="list-style-type: none"> • Sugestão de investimentos em Títulos Públicos Federais, conforme a Ata da 2ª Reunião Extraordinária do Comitê de Investimentos realizada em 28/03/2022 ou em fundo de renda fixa (CDI/IDKA 2A).
20/07/2022	13ª Reunião Ordinária/2022	Sra. Elizabeth Papalardo Gadelha, Sra. Genice Braga Machado de Araújo Rocha, Sra. Máylla Ferreira da Silva Vieira, Sr. Oberlin da Cunha Nogueira e o Sr. Paulo Roberto Carrion de Sousa e a Srtª Maíra Carvalho de Souza, Gerente de Investimentos do GOIANIAPREV.	<ul style="list-style-type: none"> • Aprovação do relatório de investimentos das aplicações financeiras do mês de junho/2022. Sugestão de resgate do fundo de renda fixa FI CAIXA BRASIL IDKA IPCA 2A TÍTULOS PÚBLICOS RF LP para o cumprimento das despesas com a folha de pagamento de aposentados e pensionistas do FUNPREV .
08/08/2022	14ª Reunião Ordinária/2022	Membros do comitê: Sra. Elizabeth Papalardo Gadelha, Sra. Genice Braga Machado de Araújo Rocha, Sra. Máylla Ferreira da Silva Vieira, Sr. Oberlin da Cunha Nogueira e o Sr. Paulo Roberto Carrion de Sousa.	<ul style="list-style-type: none"> • Sugestão de investimentos em Títulos Públicos Federais, conforme a Ata da 2ª Reunião Extraordinária do Comitê de Investimentos realizada em 28/03/2022 ou em fundo de renda fixa (CDI).
22/08/2022	15ª Reunião Ordinária/2022	Membros do comitê: Sra. Genice Braga Machado de Araújo Rocha, Sra. Máylla Ferreira da Silva Vieira, Sr. Oberlin da Cunha Nogueira e o Sr. Paulo Roberto Carrion de Sousa, Srtª Maíra Carvalho de Souza, Gerente de Investimentos do GOIANIAPREV e Fernanda Martins dos Santos, servidora da Gerência de Investimentos.	<ul style="list-style-type: none"> • Sugestão de resgate do valor total do fundo BB PREVID IDKA 2 TÍTULOS PÚBLICOS FI (CNPJ: 13.322.205/0001-35), para pagamento das despesas com a folha de pagamento de aposentados e pensionistas do FUNPREV referente ao mês de agosto/2022, e o restante que seja aplicado em fundos de renda fixa (CDI/IRF-M, IRF-M1, IRF-M1+) junto ao Banco Itaú visando o pagamento da folha de aposentados e pensionistas referente ao mês de setembro/2022. Aprovação do relatório de investimentos das aplicações financeiras do mês de julho/2022

DATA	CLASS.	PARTICIPANTES	RESUMO DAS DECISÕES
05/09/2022	16ª Reunião Ordinária/2022	Membros do comitê: Sra. Elizabeth Papalardo Gadelha, Sra. Genice Braga Machado de Araújo Rocha, Sra. Máylla Ferreira da Silva Vieira, Sr. Oberlin da Cunha Nogueira e o Sr. Paulo Roberto Carrion de Sousa.	<ul style="list-style-type: none"> Sugestão de investimentos em Títulos Públicos Federais, conforme a Ata da 2ª Reunião Extraordinária do Comitê de Investimentos realizada em 28/03/2022 ou em fundos de renda fixa (CDI/IRF-M, IRF-M1, IRF-M1+).
03/10/2022	17ª Reunião Ordinária/2022	Membros do comitê: Sra. Elizabeth Papalardo Gadelha, Sra. Genice Braga Machado de Araújo Rocha, Sra. Máylla Ferreira da Silva Vieira, Sr. Oberlin da Cunha Nogueira e o Sr. Paulo Roberto Carrion de Sousa.	<ul style="list-style-type: none"> Aprovação do relatório de investimentos das aplicações financeiras do mês de agosto/2022. Sugestão de investimentos em Títulos Públicos Federais, conforme a Ata da 2ª Reunião Extraordinária do Comitê de Investimentos realizada em 28/03/2022 ou em fundos de renda fixa (CDI/IRF-M, IRF-M1, IRF-M1+).
17/10/2022	18ª Reunião Ordinária/2022	Membros do comitê: Sra. Elizabeth Papalardo Gadelha, Sra. Genice Braga Machado de Araújo Rocha, Sra. Máylla Ferreira da Silva Vieira, Sr. Oberlin da Cunha Nogueira e o Sr. Paulo Roberto Carrion de Sousa, Srtª Maíra Carvalho de Souza, Gerente de Investimentos do GOIANIAPREV e Fernanda Martins dos Santos, servidora da Gerência de Investimentos.	<ul style="list-style-type: none"> Sugestão da Minuta da Política de Investimentos para o exercício de 2023, a ser proposta à Presidência do GOIANIAPREV.
26/10/2022	19ª Reunião Ordinária/2022	Membros do comitê: Sra. Elizabeth Papalardo Gadelha, Sra. Genice Braga Machado de Araújo Rocha, Sra. Máylla Ferreira da Silva Vieira, Sr. Oberlin da Cunha Nogueira e o Sr. Paulo Roberto Carrion de Sousa, Sr. Carlos Alberto Branco Antunes Júnior, Presidente do GOIANIAPREV, Srtª Maíra Carvalho de Souza, Gerente de Investimentos do GOIANIAPREV e Fernanda Martins dos Santos, servidora da Gerência de Investimentos.	<ul style="list-style-type: none"> Aprovação do relatório de investimentos das aplicações financeiras do mês de setembro/2022. Sugestão de resgate do valor total dos fundos BB PREVID RF IMA-B FI (CNPJ: 07.861.554/0001-22) e CAIXA FIC NOVO BRASIL RF REF IMA-B LP (CNPJ: 10.646.895/0001-90). O comitê sugere ainda que os valores resgatados sejam realocados em fundos de renda fixa (CDI/SELIC), bem como em Títulos Públicos Federais, mantendo a decisão do comitê de investimentos, conforme a Ata da 2ª Reunião Extraordinária.

DATA	CLASS.	PARTICIPANTES	RESUMO DAS DECISÕES
17/11/2022	20ª Reunião Ordinária/2022	Membros do comitê: Sra. Elizabeth Papalardo Gadelha, Sra. Genice Braga Machado de Araújo Rocha, Sra. Máylla Ferreira da Silva Vieira, Sr. Oberlin da Cunha Nogueira e o Sr. Paulo Roberto Carrion de Sousa.	• Sugestão de investimentos em Títulos Públicos Federais, conforme a Ata da 2ª Reunião Extraordinária do Comitê de Investimentos realizada em 28/03/2022 ou em fundos de renda fixa (CDI/SELIC).
29/11/2022	21ª Reunião Ordinária/2022	Membros do comitê: Sra. Elizabeth Papalardo Gadelha, Sra. Genice Braga Machado de Araújo Rocha, Sra. Máylla Ferreira da Silva Vieira, Sr. Oberlin da Cunha Nogueira e o Sr. Paulo Roberto Carrion de Sousa.	• Aprovação do relatório de investimentos das aplicações financeiras do mês de outubro/2022. Sugestão de investimentos em Títulos Públicos Federais, conforme a Ata da 2ª Reunião Extraordinária do Comitê de Investimentos realizada em 28/03/2022 ou em fundos de renda fixa (CDI/SELIC).
08/12/2022	22ª Reunião Ordinária/2022	Membros do comitê: Sra. Elizabeth Papalardo Gadelha, Sra. Genice Braga Machado de Araújo Rocha, Sra. Máylla Ferreira da Silva Vieira, Sr. Oberlin da Cunha Nogueira e o Sr. Paulo Roberto Carrion de Sousa.	• Sugestão de investimentos em Títulos Públicos Federais, conforme a Ata da 2ª Reunião Extraordinária do Comitê de Investimentos realizada em 28/03/2022 ou em fundos de renda fixa (CDI/SELIC).
21/12/2022	23ª Reunião Ordinária/2022	Membros do comitê: Sra. Elizabeth Papalardo Gadelha, Sra. Genice Braga Machado de Araújo Rocha, Sra. Máylla Ferreira da Silva Vieira, Sr. Oberlin da Cunha Nogueira e o Sr. Paulo Roberto Carrion de Sousa.	• Aprovação do relatório de investimentos das aplicações financeiras do mês de novembro/2022. Sugestão de investimentos em Títulos Públicos Federais, conforme a Ata da 2ª Reunião Extraordinária do Comitê de Investimentos realizada em 28/03/2022 ou em fundos de renda fixa (CDI/SELIC).

COMPOSIÇÃO DO COMITÊ DE INVESTIMENTOS				
NOME	CERTIFICAÇÃO	DATA DE INÍCIO DO MANDATO	ATO LEGAL DE NOMEAÇÃO	DATA FINAL DO MANDATO
Elizabeth Papalardo Gadelha	CGRPPS	18/05/2023	Decreto nº 2.961, de 18 de maio de 2021	18/05/2023
Genice Braga Machado de Araújo Rocha	CGRPPS			
Máylla Ferreira Da Silva	CPA-10	10/12/2021	Decreto nº 4.612, de 10 de dezembro de 2021	
Oberlin da Cunha Nogueira	CPA-20	18/05/2023	Decreto nº 2.961, de 18 de maio de 2021	
Paulo Roberto Carrion de Sousa	CP RPPS CGINV			

6 PARTE 6 – ATIVIDADES INSTITUCIONAIS

6.1 Gestão de pessoal

O quadro de pessoal do GOIANIAPREV é formado por servidores efetivos, celetistas, cargos comissionados e estagiários, nos quantitativos apresentados abaixo:

QUANTITATIVO DE SERVIDORES - GOIANIAPREV					
MÊS	EFETIVOS	CLT	COMISSIONADOS	ESTAGIÁRIOS	TOTAL
JANEIRO	99	11	21	6	149
FEVEREIRO	100	11	19	6	157
MARÇO	100	11	20	5	157
ABRIL	99	11	20	5	156
MAIO	99	11	23	5	160
JUNHO	100	11	28	5	165
JULHO	100	11	30	5	166
AGOSTO	100	12	33	0	166
SETEMBRO	101	13	30	0	164
OUTUBRO	102	13	27	0	163
NOVEMBRO	102	13	16	0	152
DEZEMBRO	103	14	28	0	166

O quadro abaixo apresenta os valores das folhas de pagamento e encargos do GOIANIAPREV no ano de 2022:

RESUMO DAS FOLHAS DE PAGAMENTO - GOIANIAPREV							
MÊS	REMUNERAÇÃO	INSS (PATRONAL)	FUNPREV (PATRONAL)	FUNFIN (PATRONAL)	PASEP	FGTS	TOTAL DO MÊS
JAN	R\$ 786.643,56	R\$ 36.851,13	R\$ 52.955,15	R\$ 7.079,91	R\$ 391.593,53	R\$ 3.211,83	R\$ 1.278.335,11
FEV	R\$ 806.485,64	R\$ 41.372,71	R\$ 53.542,94	R\$ 6.305,77	R\$ 486.819,49	R\$ 3.015,31	R\$ 1.397.541,86
MAR	R\$ 796.966,73	R\$ 38.564,96	R\$ 51.075,95	R\$ 6.305,77	R\$ 514.259,04	R\$ 3.230,94	R\$ 1.410.403,39
ABR	R\$ 837.108,43	R\$ 36.373,90	R\$ 60.650,65	R\$ 7.519,21	R\$ 482.228,51	R\$ 3.317,13	R\$ 1.427.197,83
MAI	R\$ 903.340,33	R\$ 46.763,27	R\$ 60.980,75	R\$ 8.131,69	R\$ 548.756,74	R\$ 4.255,63	R\$ 1.572.228,41
JUN	R\$ 911.633,38	R\$ 50.727,07	R\$ 57.255,72	R\$ 7.713,03	R\$ 559.492,79	R\$ 3.767,56	R\$ 1.590.589,55
JUL	R\$ 965.970,08	R\$ 52.639,63	R\$ 59.514,42	R\$ 7.561,23	R\$ 721.559,37	R\$ 3.589,67	R\$ 1.810.834,40
AGO	R\$ 1.024.039,43	R\$ 63.927,01	R\$ 61.103,73	R\$ 6.960,63	R\$ 591.470,29	R\$ 4.727,97	R\$ 1.752.229,06
SET	R\$ 979.327,01	R\$ 60.476,28	R\$ 58.461,47	R\$ 6.979,20	R\$ 671.764,19	R\$ 4.358,79	R\$ 1.781.366,94
OUT	R\$ 921.316,41	R\$ 53.167,03	R\$ 61.958,53	R\$ 6.533,22	R\$ 535.417,76	R\$ 4.720,15	R\$ 1.583.113,10
NOV	R\$ 857.152,35	R\$ 35.940,19	R\$ 64.424,58	R\$ 6.711,17	R\$ 480.900,50	R\$ 3.549,16	R\$ 1.448.677,95
DEZ	R\$ 1.001.853,90	R\$ 52.886,77	R\$ 70.922,04	R\$ 6.926,96	R\$ 689.027,08	R\$ 4.205,16	R\$ 1.825.821,91

Em relação à Capacitação de Pessoal, no ano de 2022 os servidores do GOIANIAPREV participaram de 89 (oitenta e nove) tipos de cursos, totalizando 5.552 (cinco mil, quinhentas e cinquenta e duas) horas.

O quadro abaixo apresenta em qual mês o curso foi realizado, o nome do curso, a carga horária individual e a carga horária total, que é o resultado da multiplicação da carga horária individual pela quantidade de servidores que realizaram o curso naquele mês.

MÊS	CURSO	CARGA HORÁRIA	TOTAL DA CARGA HORÁRIA
ABR	Sistema Eletrônico de Informações- SEI	20	140
	1º - Os novos critérios de julgamento na Lei:14.133/2021	2	2
	2º - Registro Cadastral Unificado	2	2
	4º - Gestão Contratual e a Prática de Sanções na Nova Lei de Licitações	2	2
	5º - Novo PGC, Instrumento de Governança de Contratações	2	2
	Nova Lei de Licitações e Contratos Administrativos- Lei 14.133/2021	16	48
	Regime Próprio e Regime de Previdência	30	30
	COMPREV	36	144
MAI	Instrumentos de Planejamento: PPA, LDO E LOA	14	42
	Acessibilidade em espaços de uso público no Brasil	20	20
	Ágil no contexto do serviço público	15	30
	Previdência Social dos Serviços Públicos	30	30
	Nova Lei de Licitações e Contratos Administrativos- Lei 14.133/2021	16	16
	Introdução à Lei Brasileira de Proteção de Dado Pessoais	10	100
	Inteligência Emocional	50	50
	Sistema Eletrônico de Informações- SEI	20	100
	A Previdência Social dos Servidores Público	30	60
	Primeiros Passos para uso de Linguagem Simples	8	8
JUN	Introdução à Libras	60	60
	Agile in the Context of the Public Sector	15	15
	Gestão de Comportamento nas Organizações	10	20
	A Liderança pública em tempos de crise	10	70
	Elaboração do Plano Plurianual	20	60
	Accountability política	5	105
	Introdução a Libras	60	480
	Sistema Eletrônico de Informações- SEI	20	40
	Desenvolvendo Times de Alta Performance	30	60
	Gestão de Comportamento nas Organizações	10	10
	Preparação para Aposentadoria	40	40
	Assinatura Digital	15	30
	Reuniões Produtivas	5	5
	Preparatório para a Nova Certificação de RPPS	16	16
Descobertas para o Desenvolvimento Pessoal	10	10	

MÊS	CURSO	CARGA HORÁRIA	TOTAL DA CARGA HORÁRIA
JUN	Procedimentos de Protocolo	20	20
	Aposentadoria e Pensão de Servidores: Atualizações conforme Emenda 103/2019.	25	25
	Boas Práticas de Manipulação em Serviços de Alimentação	12	12
	Proposito e Qualidade de Vida	10	10
	Assédio Moral	12	12
	Pró- Gestão RPPS	30	30
JUL	Postura e Imagem Profissional	4	4
	Assinatura Digital	15	45
	Redação Oficial e Noções de SEI	10	10
	Gestão de Projetos	10	20
	Introdução à Gestão de Projetos	20	20
	Atendimento ao Público	10	10
	Papel do cidadão	6	6
	Reuniões Produtivas	5	10
	Sei- Sistema Eletrônico de Informações	20	40
	Interpretação de Texto e Emprego de Regras Gramaticais	40	40
	Gestão Municipal de Contratos Administrativos	10	10
	Preparação para Aposentadoria – Caminhos	40	40
	Formação de Facilitadores de Aprendizagem	40	40
	Governança de Dados	30	30
Assédio Moral: O que saber e fazer	12	24	
AGO	Governo Aberto e Participação Cidadão(PCM) – Público Geral	20	20
	Preparatório para a nova certificação de Dirigentes	32	64
	Gestão de Riscos – (PCM) – Público Geral	30	30
	Preparatório para a nova certificação de Dirigentes	32	32
	Introdução a libras	60	60
	Redação Oficial e Noções	10	10
SET	Introdução à lei Brasileira de Proteção de Dados Pessoais	10	20
	Compras Sustentáveis e a Nova Lei de Licitações	20	80
	Gestão Estratégica e execução do plano de governo no dia a dia	10	50
	Accountability Política	5	135
	Contabilização de Benefícios	10	430
	Redação Oficial e Noções de Sei e Suas Aplicações	10	10
	Assédio Moral: O que saber e fazer	12	24
	Auditoria de Gestão Documental: Prepare-se para ser auditado	20	40
	Desenvolvendo Times de Alta Performance	30	30
	Inteligência Artificial para Simplificar o dia a dia	1	2
	Gestão em Ouvidoria para o Ministério Público	20	40
	Teletrabalho e Educação a Distancia	8	8
	Proposito e Qualidade de Vida: Descobertas para o Desenvolvimento Pessoal	10	10
	Gestão de Comportamento nas Organizações	10	10
Introdução ao Excel	25	25	
OUT	Ética- Público Geral	20	20



MÊS	CURSO	CARGA HORÁRIA	TOTAL DA CARGA HORÁRIA
OUT	Fundamentos da Lei Geral de proteção e dados	10	10
	Propósito e Qualidade de Vida	10	20
	Assinatura digital	15	30
	Gestão Municipal de Contratos Administrativos	10	40
	Português Interpretação de Texto	40	160
	Contratação direta por dispensa	8	8
NOV	Nova Lei de Licitações e Contrato	14	70
	Segurados da Previdência Social	7	14
	Certidão de Tempo de Contribuição	5	10
	Benefícios por Incapacidade	7	14
	Reabilitação Profissional	5	5
	Elaboração de Termos de Referência	14	28
	Colare Licitações	8	24
	Formação e Atualização de Pregoeiros	14	14
	Termo de Compromisso Prestação de Contas	6	18
	Assédio Moral: o que fazer	12	24
	Finanças Pessoais	7	7
	Produção de Vídeos	6	6
	Planejamento e Organização Pessoal	20	100
	Português interpretação de texto	40	280
	Assédio Moral: o que fazer	12	12
	Atos de Pessoal na Gestão Pública	14	14
	Noções básicas do trabalho remoto	10	10
	Redação Oficial e Noções de Sei	10	10
Introdução ao Excel	25	25	
DEZ	Planejamento e Organização Pessoal	20	420
	Termo de Compromisso Prestação de Contas	6	18
	Aposentadoria e Pensões após a Reforma Previd.	30	
	Recursos Administrativos nos Procedimentos Licitatórios	14	14
	Prestação de Contas e Qualidade da Gestão	10	10
	Comunicação Pública e Gestão de Relacionamento	20	280
	Criatividade e Inovação Aplicada	25	100
	Nova Lei de Licitações Visão Geral	10	70
	Accountability Política	5	5
	Contabilização de Benefícios	10	10
	Redação Oficial e Noções de SEI	10	10
	Fiscalização de Convênios e Contratos	14	28
	Métodos Quantitativos e Ciências Atuariais	100	100
	Fiscalização de Obras e Serviços de Engenharia	14	14
	Esocial para órgãos Públicos	20	20
	Gestão de Políticas Públicas no âmbito Local: Saúde	10	10
Introdução ao Pensamento de Futuros na Gestão Pública	25	25	
Colare Pessoal - Módulo I	10	10	
TOTAL		2117	5.552

6.2 Gestão orçamentária e financeira

O Planejamento Orçamentário do GOIANIAPREV para o exercício de 2022 foi aprovado pela Lei nº 10.729, de 07/01/2022, publicada no Diário Oficial do Município – DOM nº 7.714, de 07/01/2022.

Os quadros a seguir demonstram os valores de receitas orçadas anuais, os valores arrecadados por mês, os valores arrecadados acumulados no ano e a diferença entre o valor orçado e o valor acumulado.

Segue o comparativo entre a receita orçada e a arrecadada do Fundo Financeiro no ano de 2022.

COMPARATIVO DA RECEITA ORÇADA COM ARRECADA - FUNFIN				
MÊS	ORÇADO ANUAL	ARRECADADO	ACUMULADO	DIFERENÇA
JANEIRO	R\$ 134.381.000,00	R\$ 9.763.208,45	R\$ 9.763.208,45	R\$124.617.791,55
FEVEREIRO		R\$ 11.649.076,83	R\$ 21.412.285,28	R\$112.968.714,72
MARÇO		R\$ 11.783.092,80	R\$ 33.195.378,08	R\$101.185.621,92
ABRIL		R\$ 11.950.844,29	R\$ 45.146.222,37	R\$ 89.234.777,63
MAIO		R\$ 12.299.249,39	R\$ 57.445.471,76	R\$ 76.935.528,24
JUNHO		R\$ 14.202.206,15	R\$ 71.647.677,91	R\$ 62.733.322,09
JULHO		R\$ 13.491.529,51	R\$ 85.139.207,42	R\$ 49.241.792,58
AGOSTO		R\$ 13.974.712,53	R\$ 99.113.919,95	R\$ 35.267.080,05
SETEMBRO		R\$ 13.433.989,28	R\$ 112.547.909,23	R\$ 21.833.090,77
OUTUBRO		R\$ 12.425.933,88	R\$ 124.973.843,11	R\$ 9.407.156,89
NOVEMBRO		R\$ 16.044.517,23	R\$ 141.018.360,34	-R\$ 6.637.360,34
DEZEMBRO		R\$ 13.034.405,46	R\$ 154.052.765,80	-R\$ 19.671.765,80

A diferença apurada ao final do ano de 2022 no Fundo Financeiro, demonstra que foi arrecadado mais do que o orçado, com superávit orçamentário no valor de R\$ 19.671.765,80 (dezenove milhões, seiscentos e setenta e um mil, setecentos e sessenta e cinco reais e oitenta centavos), sendo o valor orçado de R\$ 134.381.000,00 (cento e trinta e quatro milhões, trezentos e oitenta e um mil reais) e o arrecadado de R\$ 154.052.765,80 (cento e cinquenta e quatro milhões, cinquenta e dois mil, setecentos e sessenta e cinco reais e oitenta centavos).

O quadro abaixo apresenta o comparativo entre a receita orçada e a arrecadada do Fundo Previdenciário no ano de 2022.

COMPARATIVO DA RECEITA ORÇADA COM ARRECADADA - FUNPREV				
MÊS	ORÇADO ANUAL	ARRECADADO	ACUMULADO	DIFERENÇA
JANEIRO	R\$ 499.131.000,00	R\$ 28.060.800,64	R\$ 28.060.800,64	R\$471.070.199,36
FEVEREIRO		R\$ 35.792.343,57	R\$ 63.853.144,21	R\$435.277.855,79
MARÇO		R\$ 38.162.587,67	R\$ 102.015.731,88	R\$397.115.268,12
ABRIL		R\$ 35.245.418,69	R\$ 137.261.150,57	R\$361.869.849,43
MAIO		R\$ 41.119.982,30	R\$ 178.381.132,87	R\$320.749.867,13
JUNHO		R\$ 40.260.124,28	R\$ 218.641.257,15	R\$280.489.742,85
JULHO		R\$ 57.052.257,08	R\$ 275.693.514,23	R\$223.437.485,77
AGOSTO		R\$ 43.098.118,31	R\$ 318.791.632,54	R\$180.339.367,46
SETEMBRO		R\$ 52.130.876,64	R\$ 370.922.509,18	R\$128.208.490,82
OUTUBRO		R\$ 39.639.511,68	R\$ 410.562.020,86	R\$ 88.568.979,14
NOVEMBRO		R\$ 30.583.777,91	R\$ 441.145.798,77	R\$ 57.985.201,23
DEZEMBRO		R\$ 54.395.162,40	R\$ 495.540.961,17	R\$ 3.590.038,83

A diferença apurada ao final do ano de 2022 no Fundo Previdenciário, demonstra que foi arrecadado menos do que o orçado, com déficit orçamentário no valor de R\$ 3.590.038,83 (três milhões, quinhentos e noventa mil, trinta e oito reais e oitenta e três centavos), sendo o valor orçado de R\$ 499.131.000,00 (quatrocentos e noventa e nove milhões, cento e trinta e um mil reais) e o arrecadado de R\$ 495.540.961,17 (quatrocentos e noventa e cinco milhões, quinhentos e quarenta mil, novecentos e sessenta e um reais e cinquenta e dezessete centavos).

O quadro abaixo apresenta o comparativo entre a receita orçada e a arrecadada do GOIANIAPREV no ano de 2022.

COMPARATIVO DA RECEITA ORÇADA COM ARRECADADA – GOIANIAPREV				
MÊS	ORÇADO ANUAL	ARRECADADO	ACUMULADO	DIFERENÇA
JANEIRO	R\$ 51.004.000,00	R\$ 1.706.022,44	R\$ 1.706.022,44	R\$ 49.297.977,56
FEVEREIRO		R\$ 1.600.188,40	R\$ 3.306.210,84	R\$ 47.697.789,16
MARÇO		R\$ 1.700.235,01	R\$ 5.006.445,85	R\$ 45.997.554,15
ABRIL		R\$ 1.800.215,43	R\$ 6.806.661,28	R\$ 44.197.338,72
MAIO		R\$ 1.800.269,54	R\$ 8.606.930,82	R\$ 42.397.069,18
JUNHO		R\$ 1.800.268,07	R\$ 10.407.198,89	R\$ 40.596.801,11
JULHO		R\$ 1.880.279,20	R\$ 12.287.478,09	R\$ 38.716.521,91
AGOSTO		R\$ 1.880.317,86	R\$ 14.167.795,95	R\$ 36.836.204,05
SETEMBRO		R\$ 1.882.952,60	R\$ 16.050.748,55	R\$ 34.953.251,45
OUTUBRO		R\$ 1.885.277,74	R\$ 17.936.026,29	R\$ 33.067.973,71
NOVEMBRO		R\$ 1.880.542,01	R\$ 19.816.568,30	R\$ 31.187.431,70
DEZEMBRO		R\$ 1.880.000,00	R\$ 21.696.568,30	R\$ 29.307.431,70

A diferença apurada ao final do ano de 2022 no GOIANIAPREV, demonstra que foi arrecadado menos do que o orçado, com déficit no montante de R\$ 29.307.431,70 (vinte e nove milhões, trezentos e sete mil, quatrocentos e trinta e um reais e setenta centavos), sendo o valor orçado de R\$ 51.004.000,00 (cinquenta e um milhões e quatro mil reais) e o arrecadado de R\$ 21.696.568,30 (vinte e um milhões, seiscentos e noventa e sei mil, quinhentos e sessenta e oito reais e setenta e trinta centavos).

Na sequência, seguem os valores de despesas orçadas anuais, os valores mensais de empenho, pagamento, bem como os empenhos a pagar no ano, entendido como o valor acumulado da diferença entre o que foi empenhado e não foi pago.

O quadro abaixo apresenta o comparativo entre a despesa autorizada e a realizada do Fundo Financeiro no ano de 2022.

COMPARATIVO DA DESPESA AUTORIZADA COM REALIZADA - FUNFIN					
MÊS	ORÇADO ANUAL	EMPENHADO	LIQUIDADO	PAGO	EMPENHOS A PAGAR
JAN	R\$ 348.128.552,28	R\$ 25.130.706,14	R\$ 25.130.706,14	R\$ 25.130.706,14	R\$ -
FEV		R\$ 239.137.399,00	R\$ 26.363.171,20	R\$ 26.363.171,20	R\$ 212.774.227,80
MAR		R\$ 1.356,99	R\$ 26.555.812,62	R\$ 18.602.805,93	R\$ 194.172.778,86
ABR		R\$ -	R\$ 26.775.657,96	R\$ 34.728.664,65	R\$ 159.444.114,21
MAI		R\$ -	R\$ 28.719.594,78	R\$ 28.719.594,78	R\$ 130.724.519,43
JUN		R\$ -	R\$ 30.821.826,25	R\$ 30.821.826,25	R\$ 99.902.693,18
JUL		R\$ -	R\$ 29.258.026,01	R\$ 29.258.026,01	R\$ 70.644.667,17
AGO		R\$ 204.309,80	R\$ 29.087.659,76	R\$ 29.087.659,76	R\$ 41.761.317,21
SET		-R\$ 11.005.427,49	R\$ 30.755.889,72	R\$ 30.755.889,72	R\$ -
OUT		R\$ 31.229.925,61	R\$ 31.229.925,61	R\$ 31.229.925,61	R\$ -
NOV		R\$ 27.521.788,87	R\$ 21.172.414,51	R\$ 20.749.616,95	R\$ 6.772.171,92
DEZ		R\$ 30.394.518,50	R\$ 36.743.892,86	R\$ 37.142.902,20	R\$ 23.788,22
TOTAL		R\$ 342.614.577,42	R\$ 342.614.577,42	R\$ 342.590.789,20	R\$ 23.788,22

O quadro abaixo apresenta o comparativo entre a despesa autorizada e a realizada do Fundo Previdenciário no ano de 2022.

COMPARATIVO DA DESPESA AUTORIZADA COM REALIZADA - FUNPREV					
MÊS	ORÇADO ANUAL	EMPENHADO	LIQUIDADO	PAGO	EMPENHOS A PAGAR
JAN	R\$ 512.370.626,02	R\$ 446.000.000,00	R\$ 36.545.270,74	R\$ 36.545.270,74	R\$ 409.454.729,26
FEV		R\$ 23.901.299,76	R\$ 41.580.498,52	R\$ 38.237.198,76	R\$ 395.118.830,26
MAR		R\$ 20.537,66	R\$ 39.861.129,12	R\$ 41.404.428,88	R\$ 353.734.939,04
ABR		R\$ 153.163,46	R\$ 40.975.569,01	R\$ 40.975.569,01	R\$ 312.912.533,49
MAI		R\$ 38.674,93	R\$ 42.340.936,89	R\$ 42.340.936,89	R\$ 270.610.271,53
JUN		R\$ 1.783,86	R\$ 45.061.199,91	R\$ 44.910.426,06	R\$ 225.701.629,33
JUL		R\$ 93.712,82	R\$ 42.439.674,88	R\$ 42.439.674,88	R\$ 183.355.667,27
AGO		-R\$ 99.078,50	R\$ 42.480.500,49	R\$ 42.551.274,34	R\$ 140.705.314,43
SET		-R\$ 86.099.165,56	R\$ 45.088.148,87	R\$ 45.088.148,87	R\$ 9.518.000,00
OUT		R\$ 43.611.099,00	R\$ 43.611.099,00	R\$ 45.491.099,00	R\$ 7.638.000,00
NOV		R\$ 45.982.254,32	R\$ 44.000.021,79	R\$ 44.000.021,79	R\$ 9.620.232,53
DEZ		R\$ 35.927.044,78	R\$ 45.547.277,31	R\$ 45.547.277,31	R\$ -
TOTAL		R\$ 509.531.326,53	R\$ 509.531.326,53	R\$509.531.326,53	R\$ -

Os valores de despesa maiores que a receita nos Fundos Financeiro e Previdenciário – FUNFIN e FUNPREV, encontram-se respaldados na Lei Complementar nº 312/2018, sendo o primeiro fundo, FUNFIN, deficitário, ocorrendo aporte financeiro mensalmente por parte do Tesouro Municipal e o segundo fundo, FUNPREV, superavitário, dependente de resgates dos Investimentos Financeiros.

Por fim, apresentamos o comparativo entre a despesa autorizada e a realizada do GOIANIAPREV no ano de 2022.

COMPARATIVO DA DESPESA AUTORIZADA COM REALIZADA - GOIANIAPREV					
MÊS	ORÇADO ANUAL	EMPENHADO	LIQUIDADO	PAGO	EMPENHOS A PAGAR
JAN	R\$ 51.004.000,00	R\$ 17.837.262,73	R\$ 812.127,45	R\$ 811.878,75	R\$ 17.025.383,98
FEV		R\$ 1.068.384,57	R\$ 2.054.351,14	R\$ 2.046.308,99	R\$ 16.047.459,56
MAR		R\$ 860.794,12	R\$ 1.845.563,47	R\$ 1.649.752,15	R\$ 15.258.501,53
ABR		R\$ 68.245,30	R\$ 1.567.619,50	R\$ 1.758.030,88	R\$ 13.568.715,95
MAI		R\$ 1.111.104,64	R\$ 1.592.045,00	R\$ 1.586.455,85	R\$ 13.093.364,74
JUN		R\$ 12.935,25	R\$ 1.772.926,66	R\$ 1.696.061,36	R\$ 11.410.238,63
JUL		R\$ 246.411,02	R\$ 1.734.867,30	R\$ 1.759.633,65	R\$ 9.897.016,00
AGO		R\$ 354.015,81	R\$ 1.926.338,62	R\$ 1.858.519,72	R\$ 8.392.512,09
SET		-R\$ 2.816.405,52	R\$ 1.609.253,54	R\$ 1.748.451,33	R\$ 3.827.655,24
OUT		R\$ 942.553,55	R\$ 1.834.247,06	R\$ 1.785.650,97	R\$ 2.984.557,82
NOV		R\$ 2.081.070,45	R\$ 1.736.518,71	R\$ 1.729.544,05	R\$ 3.336.084,22
DEZ		-R\$ 1.190.474,38	R\$ 2.090.039,09	R\$ 1.948.542,92	R\$ 197.066,92
TOTAL		R\$ 20.575.897,54	R\$ 20.575.897,54	R\$ 20.378.830,62	R\$ 197.066,92

6.3 Gerenciamento do custeio e contratos

O quadro abaixo apresenta os valores detalhados mensais e acumulados das despesas do Plano de Custeio Administrativo no ano de 2022.

TIPO DE DESPESA - GOIANIAPREV	JANEIRO	FEVEREIRO	MARÇO	ABRIL	MAIO	JUNHO
Vencimento e Vantagens Fixas - pessoal civil	R\$ 714.468,05	R\$ 735.802,86	R\$ 722.478,81	R\$ 760.219,37	R\$ 829.339,00	R\$ 835.408,17
Obrigações Patronais	R\$ -	R\$ 97.564,61	R\$ 108.676,23	R\$ 102.542,24	R\$ 108.655,93	R\$ 119.824,86
Ressarcimento de Despesas de Pessoal	R\$ -	R\$ -	R\$ -	R\$ -	R\$ -	R\$ -
Despesas de Exercícios Anteriores	R\$ 21.301,86	R\$ 705.917,27	R\$ 129.213,81	R\$ -	R\$ -	R\$ -
Indenizações e Restituições	R\$ -	R\$ -	R\$ -	R\$ -	R\$ -	R\$ -
Outros Benefícios Assistenciais	R\$ 56,47	R\$ 56,47	R\$ 56,47	R\$ -	R\$ -	R\$ 1.212,00
Contribuições	R\$ -	R\$ 2.800,00	R\$ -	R\$ -	R\$ -	R\$ -
Material de Consumo	R\$ -	R\$ -	R\$ 2.891,80	R\$ 1.486,75	R\$ 12.120,40	R\$ 32.248,41
Diárias Civil	R\$ -	R\$ -	R\$ -	R\$ 3.860,00	R\$ -	R\$ -
Passagens e Despesas com Locomoção	R\$ -	R\$ -	R\$ -	R\$ -	R\$ -	R\$ -
Outros serviços de terceiros - pessoa física	R\$ 45.390,00	R\$ 54.612,00	R\$ 51.273,75	R\$ 50.121,00	R\$ 56.878,00	R\$ 55.832,55
Outros serviços de terceiros - pessoa jurídica	R\$ 15.765,97	R\$ 27.340,18	R\$ 91.348,24	R\$ 31.267,02	R\$ 55.581,11	R\$ 49.809,16
Auxílio alimentação	R\$ 9.693,40	R\$ 9.726,80	R\$ 9.660,00	R\$ 9.352,90	R\$ 9.402,62	R\$ 10.121,36
Auxílio transporte	R\$ 5.203,00	R\$ 5.754,40	R\$ 5.434,20	R\$ 6.174,80	R\$ 5.246,00	R\$ 6.661,40
Obrigações tributárias e contributivas	R\$ -	R\$ 391.593,53	R\$ 486.819,49	R\$ 514.259,04	R\$ 482.228,51	R\$ 549.809,40
Encargos Patronais	R\$ -	R\$ 15.140,87	R\$ 14.207,88	R\$ 14.184,56	R\$ 16.173,42	R\$ 16.047,35
Equipamentos e Material Permanente	R\$ -	R\$ -	R\$ -	R\$ -	R\$ -	R\$ -
Sentenças judiciais	R\$ -	R\$ -	R\$ -	R\$ -	R\$ -	R\$ -
Serviços de consultoria	R\$ -	R\$ -	R\$ -	R\$ -	R\$ -	R\$ -
Serviços de tecnologia da informação e comunicação	R\$ -	R\$ -	R\$ 27.691,47	R\$ 264.563,20	R\$ 10.830,86	R\$ 19.086,70
TOTAL	R\$ 811.878,75	R\$ 2.046.308,99	R\$ 1.649.752,15	R\$ 1.758.030,88	R\$ 1.586.455,85	R\$ 1.696.061,36

TIPO DE DESPESA - GOIANIAPREV	JULHO	AGOSTO	SETEMBRO	OUTUBRO	NOVEMBRO	DEZEMBRO
Vencimento e Vantagens Fixas - pessoal civil	R\$ 853.024,92	R\$ 860.565,15	R\$ 872.734,68	R\$ 843.779,80	R\$ 788.800,57	R\$ 1.009.123,72
Obrigações Patronais	R\$ 123.646,06	R\$ 118.253,69	R\$ 122.440,27	R\$ 128.423,28	R\$ 131.963,63	R\$ 155.191,73
Ressarcimento de Despesas de Pessoal	R\$ -	R\$ -	R\$ -	R\$ -	R\$ -	R\$ -
Despesas de Exercícios Anteriores	R\$ -	R\$ -	R\$ -	R\$ -	R\$ -	R\$ -
Indenizações e Restituições	R\$ -	R\$ 28.685,89	R\$ -	R\$ -	R\$ 12.006,96	R\$ -
Outros Benefícios Assistenciais	R\$ 1.212,00	R\$ -	R\$ 112,94	R\$ 112,94	R\$ -	R\$ 56,47
Contribuições	R\$ -	R\$ -	R\$ -	R\$ -	R\$ -	R\$ -
Material de Consumo	R\$ 6.038,53	R\$ 5.916,90	R\$ 51.210,35	R\$ 3.260,00	R\$ -	R\$ 2.260,00
Diárias Civil	R\$ -	R\$ 984,30	R\$ -	R\$ 5.095,20	R\$ -	R\$ -
Passagens e Despesas com Locomoção	R\$ -	R\$ -	R\$ -	R\$ -	R\$ -	R\$ -
Outros serviços de terceiros - pessoa física	R\$ 54.839,79	R\$ 50.668,80	R\$ 48.256,00	R\$ 50.668,80	R\$ 50.668,80	R\$ 53.181,20
Outros serviços de terceiros - pessoa jurídica	R\$ 106.452,12	R\$ 45.881,69	R\$ 19.351,88	R\$ 47.652,68	R\$ 27.994,20	R\$ 77.699,22
Auxílio alimentação	R\$ 11.571,80	R\$ 11.347,58	R\$ 13.045,77	R\$ 14.808,71	R\$ 13.665,71	R\$ 14.983,49
Auxílio transporte	R\$ 4.741,18	R\$ 5.856,60	R\$ 5.160,00	R\$ 5.263,20	R\$ 5.022,40	R\$ 5.830,80
Obrigações tributárias e contributivas	R\$ 559.492,79	R\$ 721.559,37	R\$ 591.470,29	R\$ 671.764,19	R\$ 535.417,76	R\$ 481.660,06
Encargos Patronais	R\$ 29.871,22	R\$ -	R\$ 15.357,52	R\$ 14.822,17	R\$ 15.154,65	R\$ -
Equipamentos e Material Permanente	R\$ -	R\$ -	R\$ -	R\$ -	R\$ -	R\$ -
Sentenças judiciais	R\$ -	R\$ -	R\$ -	R\$ -	R\$ -	R\$ -
Serviços de consultoria	R\$ -	R\$ -	R\$ -	R\$ -	R\$ -	R\$ -
Serviços de tecnologia da informação e comunicação	R\$ 8.743,24	R\$ 8.799,75	R\$ 9.311,63	R\$ -	R\$ 148.849,37	R\$ 148.556,23
TOTAL	R\$ 1.759.633,65	R\$ 1.858.519,72	R\$ 1.748.451,33	R\$ 1.785.650,97	R\$ 1.729.544,05	R\$ 1.948.542,92

Abaixo, segue o quadro referente aos Processos de Dispensa e Inexigibilidade de Licitação e Processo Licitatório firmados em exercícios anteriores, que continuaram vigentes em 2022 e os firmados no ano de 2022.

Nº CONTRATO	ADITIVO	CONTRATADA	OBJETO	VIGÊNCIA	VALOR	MODALIDADE
001/2020	5	LINKCON EIRELLI	PRORROGAÇÃO DA VIGÊNCIA AO CONTRATO 002/2018, PARA EXECUÇÃO DOS SERVIÇOS JÁ CONTRATADOS, PAUTADA NO SALDO CONTRATUAL DE R\$1.765.817,00(HUM MILHAO SETECENTOS E SESSENTA E CINCO MIL, OITOCENTOS E DEZESSETE REAIS) PERMANECENDO INALTERADOS OS DEMAIS TERMOS DAQUELE INSTRUMENTO.	21/01/2021 A 13/04/2022	R\$1.765.817,00	PREGAO
004/2020	1	FLEXIMADE COM. E INDUSTRIA	AQUISIÇÃO DE ARMÁRIOS DE MADEIRA, PARA ATENDER NECESSIDADES DO GOIANIAPREV, CONFORME LE COMPLEMENTAR N.12 DE 28 DE SETEMBRO/2018 PARA RESTRUTURAÇÃO E MODERNIZAÇÃO DO GOIANIAPREV.	02/03/2020 A 02/03/2025	R\$26.310,00	PREGAO
008/2020	4	BKM COM. LOCAÇÃO IMPRESSORAS	CONSTITUI OBJETO DO PRESENTE TERMO ADITIVO A PRORROGAÇÃO DO PRAZO DE VIGÊNCIA CONTIDA NA CLÁUSULA TERCEIRA DO CONTRATO 0008/2020, POR UM PERÍODO DE 12(DOZE) MESES.	15/04/2020 A 14/04/2024	R\$147.400,92	PREGAO

Nº CONTRATO	ADITIVO	CONTRATADA	OBJETO	VIGÊNCIA	VALOR	MODALIDADE
001/2021	0	AHP COM.OBRAS E SERV.SANITIZAÇÃO	PRESTAÇÃO DE SERVIÇOS DE SANITIZAÇÃO (CONTROLE MICROBIOLÓGICO) DE AMBIENTES, NAS DEPENDÊNCIAS INTERNAS E EXTERNAS DO PRÉDIO DO GOIANIAPREV POR UM PERÍODO DE 12 MESES.	14/04/2021 A 13/04/2022	R\$3.840,00	PREGAO
005/2021	0	LVX COMERCIO LTDA ME	CONTRATAÇÃO DE EMPRESA ESPECIALIZADA NA PRESTAÇÃO DE SERVIÇOS CONTINUADOS DE MANUTENÇÃO PREVENTIVA E CORRETIVA DE AR-CONDICIONADO, INCLUINDO MATERIAIS E EQUIPAMENTOS NECESSÁRIOS À MANUTENÇÃO, POR UM PERÍODO DE 12 (DOZE) MESES.	31/05/2021 A 31/05/2022	R\$50.549,88	PREGAO
15/2021	0	KYSSYLA CARLA DE OLIVEIRA MORI 70298016109	CONTRATAÇÃO DE EMPRESA PARA FORNECIMENTO DE GÊNEROS ALIMENTÍCIOS (PÃO FRANCÊS), PARA ATENDER AS NECESSIDADES DO GOIANIAPREV.	31/05/2021 A 31/05/2022	R\$16.470,00	DISPENSA DE LICITACAO
20/2021	0	STARPEL INDUSTRIA E COMERCIO LTDA	TEM POR OBJETO A AQUISIÇÃO DE MATERIAL DE HIGIENE ATENDENDO NECESSIDADES DO GOIANIAPREV.	17/06/2021 A 17/06/2022	R\$6.150,00	PREGAO
26/2021	0	ADVANCE SYSTEM ELEVADORES LTDA	CONTRATAÇÃO DE EMPRESA ESPECIALIZADA EM SERVIÇOS DE MANUTENÇÃO CORRETIVA E PREVENTIVA DE DOIS ELEVADORES DO GOIANIAPREV, POR UM PERÍODO DE 12 MESES	17/06/2021 A 17/06/2022	R\$8.859,60	DISPENSA DE LICITACAO

Nº CONTRATO	ADITIVO	CONTRATADA	OBJETO	VIGÊNCIA	VALOR	MODALIDADE
42/2021	1	LDB CONSULTORIA FINANCEIRA LTDA. - EPP	PRESTAÇÃO DE SERVIÇOS DE CONSULTORIA DE VALORES MOBILIÁRIOS, ACOMPANHAMENTO E GERENCIAMENTO DE RISCO DE MERCADO DAS CARTEIRAS DE INVESTIMENTOS	21/12/2022 a 21/12/2023	R\$7.601,30	PREGAO
17/2022	0	EMPRESA DE TECNOLOGIA E INFORMAÇÕES DA PREVIDÊNCIA - DATAPREV	DATAPREV	10/05/2022 a 10/05/2027	R\$480.000,00	INEXIGIBILIDADE DE LICITACAO
45/2022	0	SAD SERVIÇOS DE DEDETIZAÇÃO LTDA	PRESTAÇÃO DE SERVIÇOS DE CONTROLE SANITÁRIO, INTEGRADO NO COMBATE À TRANSMISSÃO DO CORONAVÍRUS (SARS-COV-2)	22/09/2022 a 22/09/2023	R\$7.800,00	DISPENSA DE LICITACAO
51/2022	0	J B F DE MORAIS TELECOM E ELÉTRICA LTDA.	PRESTAÇÃO DE SERVIÇOS DE MANUTENÇÃO PREVENTIVA E CORRETIVA EM LINHAS TELEFÔNICAS E CABEAMENTOS DO GOIANIAPREV	22/08/2022 a 22/08/2023	R\$28.880,04	DISPENSA DE LICITACAO
55/2022	0	ADVANCE SYSTEM ELEVADORES LTDA. - ME	PRESTAÇÃO DE SERVIÇO DE MANUTENÇÃO PREVENTIVA E CORREÇÃO DOS ELEVADORES DO GOIANIAPREV.	14/09/2022 A 13/09/2023	R\$27.480,00	DISPENSA DE LICITACAO
57/2022	0	FUTURA AGÊNCIA DE VIAGENS E TURISMO LTDA.	CONTRATAÇÃO DE AGÊNCIA DE VIAGENS PARA O FORNECIMENTO DE PASSAGENS, TRANSFER/TRASLADO E HOSPEDAGENS	24/08/2022 a 24/08/2023	R\$224.220,93	PREGAO
64/2022	0	ARTCHO COMÉRCIO DE MÓVEIS E MATERIAIS PARA ESCRITÓRIO LTDA	FORNECIMENTO DE CONJUNTOS DE ARQUIVOS DESLIZANTES.	28/12/2022 a 28/12/2025	R\$933.000,00	PREGAO

6.4 Controle interno

➤ BENEFÍCIOS

No campo de Certificações o Instituto de Previdência dos Servidores do Município de Goiânia, apresentou os seguintes números de processos certificados e decidido favoravelmente para receber o ato próprio de concessão do Benefício Previdenciário ou revisional no ano de 2022.

TIPO DE BENEFÍCIO	JAN/22	FEV/22	MAR/22	ABR/22	MAI/22	JUN/22
Aposentadoria Voluntária Integral	33	16	33	11	22	24
Aposentadoria por Invalidez	07	03	06	-	01	02
Aposentadoria Compulsória	-	02	01	01	-	-
Aposentadoria por Idade	16	21	05	04	14	01
Aposentadoria Esp. Magistério	09	11	10	01	04	03
Pensão Por Morte	13	19	13	03	11	04
Revisão Aposentadoria	06	05	06	04	05	14
TOTAL	84	77	74	24	57	48

TIPO DE BENEFÍCIO	JUL/22	AGO/22	SET/22	OUT/22	NOV/22	DEZ/22
Aposentadoria Voluntária Integral	21	39	24	12	26	07
Aposentadoria por Invalidez	04	05	02	02	02	03
Aposentadoria Compulsória	02	01	-	01	01	-
Aposentadoria por Idade	06	15	12	06	02	03
Aposentadoria Esp. Magistério	06	08	03	01	03	02
Pensão Por Morte	11	12	20	08	13	19
Revisão Aposentadoria	10	08	10	25	04	06
TOTAL	60	88	71	55	51	40

Além, desses processos, também foram elaborados despachos-diligência diante de não-conformidades encontradas, com o objetivo de saneamento e envio para reanálise:

DOCUMENTO	JAN/22	FEV/22	MAR/22	ABR/22	MAI/22	JUN/22
Despacho-Diligência	25	22	20	10	35	42

DOCUMENTO	JUL/22	AGO/22	SET/22	OUT/22	NOV/22	DEZ/22
Despacho-Diligência	34	50	33	28	13	25

Observou na verificação dos processos de concessão dos benefícios previdenciários, quais sejam Aposentadoria ou Pensão por Morte, que são seguidos à risca as legislações pertinentes para concessão dos referidos Benefícios, em obediência aos preceitos legais da Constituição Federal de 1988 e a Lei Complementar nº 312/2018, que dispõe sobre a reestruturação do Regime Próprio de Previdência dos Servidores do Município de Goiânia, bem como as normativas do Órgão de Controle Externo - Tribunal de Contas dos Municípios do Estado de Goiás – TCM/GO, em especial a Instrução Normativa nº 015/2020. Também foi verificado nos processos auditados o fluxo em detrimento ao mapeamento existente para concessão dos benefícios previdenciários.

Obedecida a parte legal e orientação da Procuradoria Geral do Município de Goiânia – PGM, por intermédio da sua Procuradoria Especial Previdenciária – PEP, Orientação Administrativa nº 001/2018 - PEP, no uso de suas atribuições legais, com fulcro no art. 43, da LC nº 335/2021, nos processos destinados a verificação por parte do Controle Interno, haja vista as modificações implementadas pela Lei Complementar nº 312/2018, no tocante à padronização dos processos a serem examinados pelo GOIANIAPREV. Verificou também o cumprimento da documentação obrigatória de cada modalidade específica de aposentadoria (Voluntária Integral, Idade Proporcional, Invalidez, Compulsória e Especial Magistério), quais sejam:

- requerimento do interessado o qual consta: nome, matrícula, qualificação funcional, a opção pela regra e a base legal pela qual deseja se aposentar;
- cópia do documento de identidade do requerente;
- comprovante de endereço;
- informações cadastrais/funcionais completas e atualizadas:
 - nome;
 - matrícula;
 - naturalidade;
 - data de nascimento;
 - qualificação funcional (cargo, classe, padrão, nível e referência);
 - lotação;
 - número do CPF;
 - indicação do sexo;
 - estado civil;
 - data do início do exercício no órgão ou na entidade em que se der a aposentadoria;

- forma de ingresso no cargo em que ocorreu a inativação;
- filiação;
- demonstrativos de licenças médicas;
- demonstrativos de outros afastamentos;
- demonstrativos de licenças-prêmio não gozadas, contadas em dobro para efeito de aposentadoria, com os respectivos períodos aquisitivos);
- certidão (autenticada ou original) emitida pelo INSS no caso de haver tempo de contribuição averbado, prestado à empresa privada, ou como contribuinte individual, acompanhada do ato de averbação emitido pela autoridade da Secretaria Municipal de Administração – SEMAD ou GOIANIAPREV e entidade da administração indireta competente;
- certidão (autenticada ou original) comprobatória de tempo de serviço/contribuição averbado, prestado a União, Estado e Município, se houver; demonstrativos de tempo de serviço/contribuição que indique: período de atividade prestado ao órgão ou entidade a que pertencer o servidor;
- cópia dos 3 (três) últimos demonstrativos de salário (contracheque) recebidos antes da aposentadoria;
- documentos emitidos por autoridade competente nos quais ateste o direito à percepção de qualquer vantagem incorporada aos proventos, indicando a fundamentação legal e/ou ato que concedeu.

Para a Aposentadoria Especial Magistério, além dos requisitos e documentações obrigatórias citadas anteriormente, por se tratar de aposentadoria de professor, observou-se o tempo exclusivo de efetivo exercício de funções de magistério na educação infantil, no ensino fundamental e médio, conforme determina o § 5º do art. 40 da Constituição Federal; função de magistério entendida como regência de classe, direção de unidade escolar, coordenação escolar e assessoramento pedagógico, tal qual determina o § 2º do art. 67 da Lei de Diretrizes e Bases da Educação, com a interpretação dada pelo STF; por professor de carreira em estabelecimento de ensino básico (infantil, fundamental e médio) com predomínio de atribuição pedagógica, na condução do processo educacional. Associadas diretamente ao magistério, correspondendo à atividade-fim da escola, através das Declarações de efetivo exercício, emitidas pela autoridade competente, Secretário Municipal de Educação.

Nos processos de aposentadoria por invalidez verificados e certificados, além da documentação obrigatória descrita anteriormente, apresentou-se também, o laudo médico, firmado pela junta médica

oficial, contendo os requisitos e cumprindo todas as exigências quanto ao nome, matrícula, e a qualificação funcional do servidor, bem como a Classificação Internacional da Doença (CID).

No que tange os processos de pensão por morte foram analisados de início os documentos necessários para instauração do processo, quais sejam:

- requerimento de habilitação do beneficiário ou seu representante legal e/ou de cada um dos dependentes;
- cópia da carteira de identidade do beneficiário ou seu representante legal e/ou de cada um dos dependentes;
- comprovante de endereço.

Após, foi averiguada a certidão ou atestado de óbito do ex-servidor ou a sentença judicial no caso de morte presumida, em conjunto com os documentos comprobatórios da condição de beneficiário:

- certidão de casamento ou decisão judicial reconhecendo a união estável;
- certidão de nascimento dos filhos, sendo que em relação ao maior de 16 anos e ao inválido de qualquer idade deverá a certidão ser atualizada para fins de comprovação da condição de não emancipado, no primeiro caso, e de solteiro no segundo;
- comprovante atualizado de matrícula em curso superior, se filho, irmão ou tutelado do segurado maior de 21 anos e menor de 24 anos;
- laudo elaborado pela Junta Médica Municipal que ateste a condição de invalidez do dependente que seja anterior ao óbito do segurado falecido;
- reconhecimento de união estável se for o caso, nos termos da Portaria nº 745/2020, emitida pelo GOIANIAPREV;
- termo de tutela (decisão judicial), quando for o caso;
- se pais ou irmãos: comprovantes de dependência econômica e de inexistência de benefício já concedido por outro RPPS ou no âmbito do RGPS.

Sendo atestada a condição de beneficiário, foi averiguado a seguinte documentação:

- documento pessoal do antigo servidor (identidade, comprovante de endereço, CPF);

- informações cadastrais atualizadas, preparadas e assinadas pelo dirigente da unidade de cadastro do órgão ou entidade em que estivesse lotado na data do óbito no caso de servidor ativo, ou pelo próprio GOIANIAPREV em caso de ex-servidor aposentado;
- cópia dos 03 (três) últimos demonstrativos de pagamento ou provento (contracheque);
- decreto de aposentadoria e registro do ato junto ao Tribunal de Contas dos Municípios do Estado de Goiás – TCM/GO, no caso de o servidor falecido estar aposentado à época do óbito;
- em caso de servidor falecido em atividade, foi averiguado o Decreto que o nomeou nesta municipalidade, juntamente com seu respectivo registro do TCM/GO, com especial atenção a todos os atos que respaldaram a percepção de parcelas que comporão o benefício ora pleiteado;
- cartão de conta bancária junto à Instituição Financeira atrelada ao ente – atualmente Itaú – dos dependentes habilitados, para o recebimento do benefício.

Findado o exame documental dos processos, passou-se a verificação do contido na análise jurídica realizada pela Procuradoria Especializada Previdenciária – PEP/PGM, quanto a legalidade dos mesmos, salientando que nos casos de Pensão por Morte essa análise é também realizada pela Advocacia Setorial do GOIANIAPREV, que preliminarmente analisa a regularidade formal dos autos. Tendo encaminhamento realizado, nos casos deferidos, à Gerência de Cálculos e Folha de Pagamento de Benefícios Previdenciários do GOIANIAPREV, para realização dos cálculos do benefício e a cientificação do interessado, sendo esta dispensada em casos de aposentadoria por invalidez, compulsória e na pensão por morte.

Foram verificadas e analisadas as etapas supramencionadas, sendo certificados os processos e encaminhados para conhecimento e decisão do presidente do GOIANIAPREV, sendo acompanhada a posterior emissão do ato concessório do benefício pleiteado, bem como o trâmite do mesmo no âmbito do GOIANIAPREV até o envio ao TCM/GO para devido registro dentro do prazo.

➤ ARRECADAÇÃO

No Manual de Arrecadação do GOIANIAPREV, Versão 01, consta como uma das atribuições da Gerência de Receitas e Contribuições, registrar e cobrar as arrecadações das contribuições previdenciárias e outras receitas, com vistas a espelhar as movimentações financeiras da Instituição, de acordo com a LC nº 8.537/2007; LC nº 312/2018 e Decreto Municipal nº 304/2021.

A fim de verificar se tais atividades foram realizadas, conforme o referido manual, foi solicitado da Gerência responsável, as seguintes evidências:

- Relatório Gerencial informando à composição dos repasses das contribuições previdenciárias patronais do exercício de 2023, separadas por mês, fundo e órgão da administração direta e indireta, contendo o previsto e o recebido, para fins de conferência dos valores;
- Cópia dos ofícios de cobrança, em casos de repasses atrasados ou feitos a menor;
- Relatório contendo todos os Termos de Parcelamento do Tesouro Municipal para com o GOIANIAPREV, com identificação individual, valor original e pagamentos mensais;
- Relatório de servidores à disposição de órgãos externos e seus repasses mensais do ano de 2022;
- Relatório com a listagem dos servidores que estão de Licença não remunerada e optaram pelo recolhimento das contribuições previdenciárias;
- Relatório Gerencial dos repasses referentes à Compensação Previdenciária, constando os repasses mensais, devidamente identificados por Instituto Previdenciário;
- Relatório dos indêbitos previdenciários recebidos do período;

Assim, a partir das informações repassadas pela unidade responsável, segue um compilado das receitas no ano de 2022.

ARRECAÇÃO							
MÊS	FUNFIN	FUNPREV	PARCELAMENTOS	SERVIDORES À DISPOSIÇÃO	LICENÇAS	COMPREV	INDÉBITOS
JAN.	R\$ 29.278.222,91	R\$ 29.003.867,77	R\$ 2.620.625,83	R\$ 184.478,09	-	-	R\$ 85.538,96
FEV.	R\$ 26.374.517,28	R\$ 29.157.399,21	R\$ 2.636.777,01	R\$ 248.077,11	-	R\$ 821.679,04	R\$ 231.673,31
MAR.	R\$ 26.605.576,66	R\$ 29.084.888,38	R\$ 2.647.672,77	R\$ 345.314,72	-	R\$ 452.425,94	R\$ 3.082,04
ABR.	R\$ 26.797.967,82	R\$ 28.729.967,72	R\$ 2.658.568,54	R\$ 264.794,00	-	R\$ 452.425,94	R\$ 19.523,27
MAI.	R\$ 28.631.092,39	R\$ 31.607.608,26	R\$ 2.801.231,52	R\$ 275.697,20	-	R\$ 441.746,47	R\$ 16.024,41
JUN.	R\$ 31.137.966,39	R\$ 33.638.562,67	R\$ 2.812.665,13	R\$ 257.422,52	-	R\$ 450.053,88	R\$ 53.601,26
TOTAL	R\$ 168.825.343,44	R\$ 181.222.294,00	R\$ 16.177.540,80	R\$ 1.575.783,64	R\$ 30.158,02*	R\$ 2.618.331,27	R\$ 409.443,25

ARRECAÇÃO							
MÊS	FUNFIN	FUNPREV	PARCELAMENTOS	SERVIDORES À DISPOSIÇÃO	LICENÇAS	COMPREV	INDÉBITOS
JUL	R\$ 29.284.292,85	R\$ 41.535.930,44	R\$ 2.867.549,88	R\$ 302.001,29	-	R\$ 444.438,49	R\$ 2.810,36
AGO.	R\$ 29.101.590,68	R\$ 37.524.399,37	R\$ 2.903.606,68	R\$ 283.510,21	-	R\$ 474.721,23	R\$ 1.873,97
SET.	R\$ 30.612.401,85	R\$ 32.084.540,10	R\$ 2.909.343,20	R\$ 529.620,55	-	R\$ 600.673,14	R\$ 7.182,46
OUT.	R\$ 31.459.272,95	R\$ 43.137.834,75	R\$ 2.891.383,69	R\$ 216.871,37	-	R\$ 517.698,37	R\$ 2.363,95
NOV.	R\$ 30.797.858,15	R\$ 43.226.965,96	R\$ 2.895.077,60	R\$ 280.369,61	-	R\$ 702.636,29	R\$ 2.531,06
DEZ.	R\$ 33.940.787,34	R\$ 66.560.851,16	R\$ 2.923.288,58	R\$ 459.534,89	-	R\$ 1.424.057,84	R\$ 2.499,97
TOTAL	R\$ 185.196.203,82	R\$ 264.070.521,77	R\$ 17.390.249,63	R\$ 2.071.907,92	88.678,30*	R\$ 4.164.225,36	R\$ 19.261,77

* Os valores foram apresentados em compilados semestrais.

Ressalta-se que, nos valores relativos ao Fundo Financeiro – FUNFIN e Fundo Previdenciário - FUNPREV, estão inclusos os repasses de todos os órgãos ligados a administração direta e indireta do ente federativo, bem como o Aporte de Folha (FUNFIN) e Repasse da Dívida Ativa (FUNPREV). Os repasses realizados em atraso foram cobrados, com correção, via ofício junto ao órgão devedor, tendo sido todos sanados até o fim do exercício em análise. Dessa forma, salienta-se que houve conformidade das atividades de arrecadação no ano de 2022.

6.5 Cumprimento de decisões judiciais e conformidade

O quadro abaixo apresenta as decisões judiciais que foram cumpridas no ano de 2022:

MÊS	PROCESSO	Nº DECISÃO JUDICIAL	TIPO	VALOR
MAR	86694816/2022	5064135.24.2018.8.09.0051	Decisão Judicial	R\$ 2.130,86
	83083689/2022	5460516.55.2017.8.09.0051	Decisão Judicial + Honorários Advocatícios	R\$ 10.299,76
	83083689/2022	5460516.55.2017.8.09.0051	Decisão Judicial	R\$ 33.000,00
	86694816/2022	5064135.24.2018.8.09.0051	Despesas Processuais + Honorários Advocatícios	R\$ 11.460,35
	87684873/2022	5055213.23.2020.8.09.0051	Decisão Judicial	R\$ 750,00
	86441055/2022	5471797.66.2021.8.09.0051	Honorários Periciais	R\$ 1.356,99
	80692749/2022	5298023.92.2021.8.09.0051	Decisão Judicial	R\$ 1.773,74
	80692749/2022	5298023.92.2021.8.09.0051	Decisão Judicial	R\$ 1.773,73
ABR	83083689/2022	5460516-55.2017.8.09.0051	Decisão Judicial + Honorários Advocatícios	R\$ 43.299,76
	90099833/2022	5187112-52.2017.8.09.0051	Honorários Advocatícios	R\$ 6.386,53
	90572261/2022	5031425-48.2018.8.09.0051	Decisão Judicial	R\$ 7.203,08
	83707933/2022	0064901.36.2016.8.09.0051	Honorários Advocatícios	R\$ 8.195,88
	81444871/2022	0277011-20.2015.8.09.0051	Honorários Advocatícios	R\$ 8.006,17
	83083689/2022	5460516-55.2017.8.09.0051	Honorários Advocatícios	R\$ 10.299,76
	77165100/2022	5407678-38.2017.8.09.0051	Decisão Judicial	R\$ 35.227,04
	77165100/2022	5407678-38.2017.8.09.0051	Decisão Judicial	R\$ 20.595,04
	77165100/2022	5407678-38.2017.8.09.0051	Decisão Judicial	R\$ 32.256,13
MAI	83083689/2022	5460516-55.2017.8.09.0051	Decisão Judicial RPV	R\$ 33.000,00
	77165100/2022	5407678-38.2017.8.09.0051	Decisão Judicial	R\$ 50,00
	89317665/2022	5055879-24.2020.8.09.0051	Honorários Sucumbenciais	R\$ 255,33
	89317665/2022	5055879-24.2020.8.09.0051	RPV	R\$ 1.702,17
	85228617/2022	5277251-50.2017.8.09.0051	Honorários Advocatícios	R\$ 20.561,09
	90792491/2022	5267177-68.2016.8.09.0051	Decisão Judicial + Honorários Advocatícios	R\$ 8.100,17
	90792491/2022	5267177-68.2016.8.09.0051	Decisão Judicial + Honorários Advocatícios	R\$ 1.056,54
JUN	90792491/2022	5267177-68.2016.8.09.0051	RPV	R\$ 7.043,63
	90921185/2022	5003227-69.2016.8.09.0051	Honorários Advocatícios	R\$ 1.783,86
	22.20.000000601-0	0096327-37.2014.8.09.0051	Honorários Advocatícios	R\$ 5.279,84
	22.20.000000599-4	5431986-70.2019.8.00.0000	Honorários Sucumbenciais	R\$ 20.721,59
	22.6.000005506-6	5289572-20.2017.8.29.0051	Honorários Sucumbenciais	R\$ 14.659,90
	22.20.000000081-0	0076362-39.2015.8.09.0051	Honorários Advocatícios	R\$ 23.248,25
	22.20.000000239-1	5253111-20.2015.8.09.0051	RPV	R\$ 27.052,95
	22.20.000000239-1	5253111-20.2015.8.09.0051	Honorários Advocatícios	R\$ 2.750,29

MÊS	PROCESSO	Nº DECISÃO JUDICIAL	TIPO	VALOR
AGO	22.6.000007577-6	53426-05.2016.8.09.0051	Honorários Sucumbenciais	R\$ 2.495,90
	22.6.000007577-6	5340261-05.2016.8.09.0051	Decisão Judicial	R\$ 2.495,90
	22.6.000007577-6	5340261-05.2016.8.09.0051	Decisão Judicial	R\$ 24.959,05
	22.6.000007571-7	5309871-18.2017.8.09.0051	Decisão Judicial	R\$ 17.045,48
SET	22.20.000002086-1	5129273-30.2021.8.09.0051	RPV	R\$ 815,02
NOV	22.6.000012792-0	5498331-81.202.8.09.0051	Decisão Judicial	R\$ 327,34
	22.6.000012792-0	5498331-81.2020.8.09.0051	Honorários Sucumbenciais	R\$ 39,29
TOTAL				R\$ 449.458,41

6.6 Canais de atendimento

A Ouvidoria Geral do Município foi regulamentada pelo Decreto nº 1.592, de 31 de agosto de 2020. Ela integra a estrutura organizacional básica da Controladoria Geral do Município e tem por finalidade o tratamento das manifestações dos usuários relativas às políticas e aos serviços públicos prestados, sob qualquer forma ou regime, pelos órgãos/entidades da Administração Pública Municipal Direta e Indireta.

As manifestações dos usuários poderão ser apresentadas por meio dos seguintes canais de comunicação:

- por meio de formulário eletrônico, disponível no site www.goiania.go.gov.br;
- por meio de correio eletrônico através do e-mail: ouvg@goiania.go.gov.br;
- por correspondência convencional;
- na sala de atendimento presencial exclusiva da Gerência de Atendimento ao Cidadão da Ouvidoria Geral.

Recebida a manifestação, a Ouvidoria Geral deverá realizar análise prévia e, caso necessário, no prazo máximo de 05 (cinco dias), encaminhá-la às áreas responsáveis para providências.

O quadro abaixo apresenta os processos abertos na Ouvidoria Geral do Município de Goiânia, encaminhados ao GOIANIAPREV, no ano de 2022.

Nº do Processo	Data de Autuação	Data de Recebimento	Data de Saída	Resumo da demanda
22.7.000001539-8	01/08/2022	08/08/2022	08/08/2022	Manifestante reclama sobre andamento de seu processo de aposentadoria
22.7.000001782-0	12/08/2022	17/08/2022	08/09/2022	CGM solicita informações sobre responsáveis junto ao Portal da Transparência – via Intranet
22.7.000001846-0	15/08/2022	16/08/2022	12/09/2022	CGM solicita o envio da Carta de Serviços do Instituto

Em relação à pesquisa de satisfação, no ano de 2022 foram entrevistados 2.850 (dois mil, oitocentos e cinquenta) usuários. A avaliação é composta por 4 (quatro) perguntas e as opções de respostas são: excelente, bom, razoável ou ruim.

Abaixo, segue o quadro com o resultado da pesquisa de satisfação no ano de 2022.

RESULTADO DE AVALIAÇÃO (PESQUISA DE SATISFAÇÃO)										
Avaliação	Excelente		Bom		Razoável		Ruim		Total	
Tempo de atendimento foi satisfatório?	2.815	98,77%	32	1,12%	0	0	3	0,11%	2.850	100%
O atendente se esforçou para resolver o problema?	2.822	99,02%	26	0,91%	0	0	2	0,07%	2.850	100%
O atendente forneceu informações claras e precisas?	2.825	99,12%	23	0,81%	0	0	2	0,07%	2.850	100%
Houve resolução do problema?	2.200	99,01%	19	0,86%	0	0	3	0,14%	2.222	100%
Como foi a educação cordialidade do atendente?	2.820	98,95%	26	0,91%	1	0,04%	3	0,11%	2.850	100%
TOTAL	2.815	98,77%	32	1,12%	0	0	3	0,11%	2.850	100%

7 PARTE 7 – RESULTADOS E DESEMPENHO DA GESTÃO

7.1 Diretoria Administrativa

7.1.1 Gerência de Apoio Administrativo

Segue abaixo a relação das principais atividades realizadas durante o ano de 2022, pela Gerência de Planejamento Gerência de Apoio Administrativo:

- Aquisição de materiais de escritório, limpeza e outros de uso contínuo;
- Gestão dos contratos de manutenção predial (ar condicionado, elevadores, sanitização, dedetização, entre outros);
- Reforma de mobiliários e adequação das instalações de uso coletivo;
- Aquisição de computadores e outros equipamentos de informática;
- Manutenção de extintores, limpezas de caixas d'água, troca de sensores e outras ações voltadas à segurança predial;
- Adesão de ata para segurança armada do GOIANIAPREV;
- Abertura de processo para consultoria de Investimento, onde visa proporcionar aos gestores do GOIANIAPREV a possibilidade de planejar, avaliar e gerenciar os investimentos dos recursos financeiros do RPPS de forma eficaz e objetiva;
- Abertura de processo para contratação de serviços de Gestão eletrônica de documentos (Digitalização).

7.1.2 Gerência de Finanças e Contabilidade

Segue abaixo a relação das principais atividades realizadas durante o ano de 2022, pela Gerência de Finanças e Contabilidade:

- Resolução de acertos de contas e indébitos previdenciários perante a Caixa Econômica Federal e Banco Itaú de anos anteriores dos órgãos GOIANIAPREV, FUNFIN e FUNPREV;
- Elaboração de planilhas de fluxo de pagamentos para o exercício do GOIANIAPREV, FUNFIN e FUNPREV;

- Elaboração e entrega de planilha trimestral de Demonstrativo de Receitas e Despesas à Controladoria Especial Previdenciária – CEPREV do GOIANIAPREV, FUNFIN e FUNPREV;
- Elaboração e entrega de Relatório de Pagamentos das Decisões Judiciais Trimestral em atendimento ao Pró-Gestão;
- Apuração e entrega dos Demonstrativos de Receitas e Despesas para CADPREV a Gerência de Receitas e Contribuições – GERRCO do GOIANIAPREV, FUNFIN e FUNPREV;
- Cadastramento e alteração de pessoa física responsável perante o CNPJ do novo gestor na Receita Federal do Brasil – RFB do GOIANIAPREV, FUNFIN e FUNPREV;
- Regularização do certificado digital – PJ do GOIANIAPREV, FUNFIN e FUNPREV;
- Cumprimento nos prazos na entrega e pagamentos de débitos do PASEP do GOIANIAPREV, FUNFIN e FUNPREV;
- Análise e envio de balancetes contábeis para Conselho Fiscal – CF do GOIANIAPREV, FUNFIN e FUNPREV;
- Pagamentos e contabilização dos consignados da folha de pagamento do GOIANIAPREV, FUNFIN e FUNPREV;
- Envio dos relatórios Balancete de Verificação, Balancete Financeiro, Comparativo da Receita e Comparativo da Despesa para Pró-Gestão do GOIANIAPREV, FUNFIN e FUNPREV;
- Conferência e envio da Declaração do Imposto sobre a Renda Retido na Fonte - DIRF a Receita Federal – RFB do GOIANIAPREV, FUNFIN e FUNPREV;
- Programar, controlar e executar as atividades de pagamentos dos compromissos a credores do GOIANIAPREV, do Fundo Financeiro (FUNFIN) e do Fundo Previdenciário (FUNPREV), folha de pagamento de pessoal, inclusive suas devidas consignações em folha e as obrigações patronais, devidamente autorizados pelo Presidente e pelo Diretor Administrativo;
- preparar ordens de pagamentos e transferências bancárias e financeiras, utilizando os sistemas dos bancos contratados para tal finalidade;
- emitir ordens de pagamento orçamentária e extraorçamentária, de acordo com a disponibilidade financeira e promover sua contabilização, bem como as guias de recolhimento, anulações de ordens de pagamento orçamentária e extra orçamentária;

- acompanhar a elaboração dos Balancetes Mensais, Balanço Anual e outros demonstrativos contábeis do GOIANIAPREV, do Fundo Financeiro (FUNFIN) e do Fundo Previdenciário (FUNPREV), conforme orientação do Órgão Central do Sistema de Contabilidade, encaminhando ao Órgão de Controle Interno, para análise e parecer;
- apresentar relatórios periódicos do desempenho econômico e contábil do GOIANIAPREV, do Fundo Financeiro (FUNFIN) e do Fundo Previdenciário (FUNPREV) e outros relatórios contábeis de sua responsabilidade, a saber: REST, CADPREV, DCTFweb e DIRF;

7.1.3 Gerência de Gestão e Desenvolvimento de Pessoas

Segue abaixo a relação das principais atividades realizadas durante o ano de 2022, pela Gerência de Gestão e Desenvolvimento de Pessoas:

- Confecção da Folha de Pagamento dos servidores ativos;
- Controle do Cadastro de dados pessoais e funcionais;
- Confecção da GFIP;
- Cálculos de processos.
- Controle de cursos profissionalizantes; sendo realizado no período, 89 tipos de cursos, totalizando 5.552 horas.

7.1.4 Gerência de Planejamento Gerência de Planejamento Gerência de Planejamento

Segue abaixo a relação das principais atividades realizadas durante o ano de 2022, pela Gerência de Planejamento Gerência de Planejamento Gerência de Planejamento:

- elaboração e acompanhamento das propostas do Plano Plurianual (PPA), da Lei de Diretrizes Orçamentárias (LDO) e da Lei Orçamentária Anual (LOA);
- criação e elaboração do orçamento anual do GOIANIAPREV, do Fundo Financeiro (FUNFIN) e do Fundo Previdenciário (FUNPREV);
- controle da execução orçamentária;
- solicitação de autorização de despesas, empenhos, anulações, reajuste de saldo, créditos suplementares e liquidação de despesas;

- controle e acompanhamento dos processos relacionados às despesas do GOIANIAPREV, FUNFIN e FUNPREV, junto à CGM, até a sua certificação/verificação;
- cadastros no Portal da Transparência, IdColare/TCM, bem como no Sistema de Convênios e Cadastros da Prefeitura de Goiânia;
- execução mensal da folha de pagamento dos aposentados, pensionistas e servidores do GOIANIAPREV, realizando lançamentos, solicitações financeiras, empenhos, memoriais de cálculos e liquidações; e
- apresentação de fluxograma das atividades desenvolvidas pela GERPLA ao Escritório de Processos do GOIANIAPREV, com detalhamento pormenorizado dos processos.

7.1.5 Tecnologia da Informação - TI

Segue abaixo a relação das principais atividades realizadas durante o ano de 2022, pelo Setor de Tecnologia:

- Manutenção e assistência a infraestrutura do GOIANIAPREV;
- Reestruturação da Política de Segurança da Informação:
 - Plano de continuidade
 - Gestão de Riscos
- Desenvolvimento no SGP:
 - Módulo Perícia Médica;
 - Módulo Recadastramento – Prova de Vida;
 - Início Módulo e-social;
 - Importação de cadastros legados – Funcionários;
 - Importação de Cadastros legados – Pensionistas;
 - Carga de Dados.

7.2 Diretoria de Benefícios

7.2.1 Gerência de Atendimento, Cadastro e Arquivo Previdenciário

Segue abaixo a relação das principais atividades realizadas durante o ano de 2022, pela de Atendimento, Cadastro e Arquivo Previdenciário:

PROTOCOLO	TOTAL
Atendimentos presenciais avaliados	2.849
Processos autuados	2.054
Malotes recebidos	190
Ligações para ciência em processos (média)	1.400
TOTAL	6.493

CADASTRO	TOTAL
Instrução processual	3.614
Inclusões de benefícios	704
Retificações de portarias e decretos	173
Afastamento por motivo de falecimento	164
Ligações p/ aposentados e pensionistas referente à prova de vida	4.800
TOTAL	9.455

ARQUIVO	TOTAL
Desarquivamento/arquivamento de processos (média)	2.050

RECADASTRAMENTO	TOTAL
Aposentados/Pensionistas	2.849

7.2.2 Gerência de Cálculo de Folha de Pagamento

Segue abaixo a relação das principais atividades realizadas durante o ano de 2022, pela Gerência de Cálculo de Folha de Pagamento:

ATIVIDADES	TOTAL
Diferenças e indêbitos previdenciários	457
Benefícios de Aposentadoria (concedidos)	481
Benefícios de Pensão (concedidos)	121
Arquivados (processos de aposentadorias a pedido do servidor)	210
Em andamento	208
Revisões (aposentadorias/pensões)	72
Judiciais atendidos	118
Quantitativo de aposentados	9.176
Quantitativo de pensionistas	1.945
TOTAL	12.788

7.2.3 Gerência de Receitas e Contribuições

Segue abaixo a relação das principais atividades realizadas durante o ano de 2022, pela Gerência de Receitas e Contribuições:

ATIVIDADES (ARRECADAÇÃO)	TOTAL
Administração Direta e Indireta	R\$ 533.746.189,48
Aporte da Folha	R\$ 198.565.222,81
Compensação Previdenciária	R\$ 6.782.556,63
Decisões Judiciais (Precatórios)	R\$ 1.187.508,46
Dívida Ativa	R\$ 102.744.698,10
Licença não remunerada	R\$ 118.836,32
Parcelamentos	R\$ 59.189.446,05
Restituições (Indébito Previdenciário)	R\$ 428.724,21
Servidores à disposição	R\$ 3.647.691,56
TOTAL ARRECADADO EM 2022	R\$ 906.410.873,62

7.2.4 Gerência de Averbação e Compensação Previdenciária

Segue abaixo a relação das principais atividades realizadas durante o ano de 2022, pela Gerência de Averbação e Compensação Previdenciária:

ATIVIDADES	TOTAL
Processos de Compensação Previdenciária	1.181
Certidão de Tempo de Contribuição - CTC	145
Regularização de Averbações em processos de aposentadoria	521
Declaração para aposentadoria	49
Despachos de Averbação	689
Despachos de Desaverbação	12
Despachos de Abono Permanência	68
TOTAL GERAL	2.665

7.2.5 Gerência da Junta Médica Previdenciária

Segue abaixo a relação das principais atividades realizadas durante o ano de 2022, pela Gerência da Junta Médica Previdenciária:

Reuniões, Participação em eventos e capacitações

EVENTOS E AÇÕES	JAN	FEV	MAR	ABR	MAI	JUN	JUL	AGO	SET	OUT	NOV	DEZ	TOTAL
Entrega de cestas para acamados	-	-	-	-	-	33	-	16	-	-	-	-	49
Visitas domiciliares / prova de vida	-	-	-	-	-	-	-	08	06	03	-	-	17
Atendimento presencial/acolhimento	10	12	15	20	22	18	15	23	24	26	-	-	185
Atendimento telefônico/orientação e encaminhamentos	12	10	13	15	16	12	10	22	23	28	-	-	161
Visitas domiciliar /Entrega de cestas- do Projeto GOIANIAPREV- Cuida	04	04	10	05	05	02	07	04	06	06	02	03	67
Reuniões setoriais e intersetoriais	01	01	06	01	01	01	01	-	01	-	-	01	14
Apresentação do Projeto- Departamento ampliado do serviço social e saúde/DASSS	01	-	-	-	-	-	-	-	-	-	-	-	01
Reunião para discussão de prevenção Covid-19	-	01	-	01	-	-	-	01	01	-	-	-	4

EVENTOS E AÇÕES	JAN	FEV	MAR	ABR	MAI	JUN	JUL	AGO	SET	OUT	NOV	DEZ	TOTAL
Apresentação Relatório 100 dias governo Rogério Cruz	-	-	01	-	-	-	-	-	-	-	-	-	01
Reunião formação da CIPA	-	-	-	02	04	-	-	01	-	02	-	-	09
Reunião sobre feira do aposentado	-	-	-	01	-	-	-	-	-	-	-	-	01
Reunião para discussão da retomada do projeto GOIANIAPREV-Cuida.	-	-	-	01	-	-	-	-	-	-	-	-	01
Reunião para discussão de eventos diversos	01	01	01	-	01	01	-	-	01	01	01	01	9
Apresentação de proposta de visitas dos acamados	-	-	-	-	01	-	-	-	-	-	-	01	-
Café da Manhã/Festa Junina e almoço dos aniversariantes do Depto.	-	01	-	01	-	01	-	-	-	-	-	-	3

Relatório Quantitativo – Atividades e Planejamento

DEMAIS SERVIÇOS	JAN	FEV	MAR	ABR	MAI	JUN	JUL	AGO	SET	OUT	NOV	DEZ	TOTAL
Reunião Junta Médica Municipal para viabilização de peritos da junta médica previdenciária	-	02	-	02	01	02	01	01	-	01	01	-	10
Reunião com representantes farmacêuticos para convênio.	-	-	-	-	-	-	01	-	-	-	-	-	01
Feira dos aposentados	01	01	01	01	01	01	01	01	01	01	01	01	12
Reunião com presidente da AABB para parceria com Instituto	-	-	-	-	-	-	01	-	-	-	-	-	01
Capacitação com o diretor SESMT	-	-	-	-	-	-	-	02	-	-	-	-	02
capacitação CIPA	-	-	-	-	-	-	-	-	01	-	-	-	01
Reunião com AGETUL para parceria	-	-	-	-	-	-	-	-	01	-	-	-	01
Reunião SESI/SENAI para parceria	-	-	-	-	-	-	-	-	01	-	-	-	01
Reunião com equipe de eventos para organização Dia do Idoso.	-	-	01	01	01	01	01	01	01	-	-	-	06
Reunião com Presidente para tratar de parcerias	-	-	-	-	01	01	01	-	01	-	-	-	04
Reunião do Conselho Municipal do Direito da Mulher/online	-	-	-	-	-	-	-	01	-	01	-	-	02
Reunião com o Presidente para discutir sobre a feira dos aposentados	-	-	-	-	-	-	02	-	01	01	-	-	04
Reunião com o presidente e diretores sobre o Congresso previdenciário	-	-	-	-	01	01	02	01	01	-	01	-	-

Fonte: Gerência da junta Médica Previdenciária.

8 CONCLUSÃO

Diante das informações prestadas neste relatório, compreende-se que no exercício de 2022 a gestão do GOIANIAPEV foi pautada nos princípios aplicados à legislação previdenciária e às normas que regem a Administração pública em geral.

Dessa forma, seguimos cumprindo procedimentos periódicos de autoavaliação, consoante às diretrizes do Programa Pró-Gestão, com o objetivo de assegurar a manutenção do cumprimento das ações, correspondentes ao nível em que o Instituto foi certificado, evitando assim, retrocessos na gestão e dificuldades na posterior renovação da certificação.

Portanto, continuamos empenhados na manutenção dos trabalhos e da credibilidade do nosso Instituto de Previdência, através de uma gestão institucional democrática e transparente, construindo um melhor cenário econômico-financeiro, modernização dos processos e procedimentos, postura austera de todos os setores envolvidos e ações que, por meio dos avanços conquistados, proporcionaram a manutenção das boas práticas de gestão previdenciária deste RPPS municipal.

CAROLINA ALVES LUIZ PEREIRA
Presidente